Monitor Dell 27 Plus QHD
S2725DSM
Guida all’uso

Modello: S2725DSM
Modello di conformità: S2725DSMc
Settembre 2025
Rev. A01

Note, precauzioni e avvisi

NOTA: La dicitura NOTA indica informazioni importanti che contribuiscono a migliorare l'utilizzo del prodotto.

ATTENZIONE: La dicitura ATTENZIONE indica un danno potenziale all'hardware o perdita di dati e spiega come evitare il problema.

AVVISO: Un AVVISO segnala il potenziale di danni alle proprietà, di lesioni personali o di morte.

Copyright © 2025 Dell Inc. Tutti i diritti riservati. Dell Technologies, Dell e altri marchi sono marchi commerciali di Dell Inc. o delle sue consociate. Altri marchi potrebbero essere marchi di fabbrica appartenenti ai rispettivi proprietari.

Indice

Istruzioni per la sicurezza 5
Informazioni sul monitor 6
Contenuti della confezione 6
Informazioni disponibili sulla confezione 7
Caratteristiche del prodotto 8
Compatibilità del sistema operativo 11
Identificazione delle parti e dei controlli 11
Vista frontale 11
Vista posteriore 12
Vista laterale 12
Vista inferiore 13
Specifiche del monitor 14
Dell Display and Peripheral Manager (DDPM) per Windows 15
Specifiche sulla risoluzione 15
Modalità video supportate 15
Modalità di visualizzazione predefinite 16
Specifiche elettriche 18
Caratteristiche fisiche 19
Caratteristiche ambientali 20
Assegnazione dei pin 21
Connettore DisplayPort 21
Connettore HDMI 22
Funzionalità Plug-and-Play 23
Qualità del monitor LCD e criteri sui pixel 23
Ergonomia 23
Per maneggiare e spostare il display 25
Linee guida sulla manutenzione 26
Pulizia del monitor 26
Installazione del monitor 27
Collegamento del supporto 27
Collegamento del monitor 29
Collegamento del cavo DisplayPort (da DisplayPort a DisplayPort) (acquistato separatamente) 29
Collegamento del cavo HDMI 29
Organizzazione dei cavi 31
Fissaggio del monitor con il blocco Kensington (optional) 32
Rimozione del supporto del monitor 32
Montaggio - a parete VESA (optional) 33
Uso della regolazione inclinazione, oscillazione, rotazione e altezza 34
Regolazione inclinazione e oscillazione 34
Regolazione dell'altezza 34
Regolazione della rotazione 35
Regolazione delle impostazioni di rotazione dello schermo del sistema 36
Funzionamento del monitor 37
Accendere il monitor 37
Uso del controllo del joystick 38

Uso del menu OSD **39**
Accesso all'utilità di avvio del menu 39
Uso dei tasti di navigazione 40
Funzioni di Direct Key (Tasto diretto) 41
Accesso al sistema di menu 42
Messaggi OSD **52**
Configurazione iniziale 52
Messaggi di avviso OSD 54
Blocco dei tasti di comando 56
Impostazione della risoluzione massima **57**
Risoluzione dei problemi **58**
Diagnostica **58**
Diagnostica integrata **59**
Problemi comuni **60**
Informazioni sulle normative **63**
Dichiarazione FCC (solo Stati Uniti) ed altre informazioni sulle normative **63**
Database dei prodotti dell'UE per l'etichetta energetica e la scheda informativa del prodotto **63**
Contattare Dell **64**
Cronologia revisioni **65**

Istruzioni per la sicurezza

Usare le seguenti indicazioni di sicurezza per proteggere il monitor da danni potenziali e garantire la sicurezza personale. Salvo diversamente specificato, ogni procedura inclusa in questo documento presuppone che abbiate letto le informazioni sulla sicurezza fornite con il monitor.

NOTA: Prima di utilizzare il monitor, leggere le informazioni sulla sicurezza fornite con il monitor e stampate sul prodotto. Conservare la documentazione in un luogo sicuro per riferimenti futuri.

AVVISO: L'utilizzo dei controlli, delle regolazioni o delle procedure in modo diverso da quello specificato in questo documento può esporre a scosse elettriche, pericoli elettrici e/o pericoli meccanici.

ATTENZIONE: Il possibile effetto a lungo termine dell'ascolto di audio ad alto volume attraverso le cuffie (su un monitor che lo supportano) potrebbe danneggiare la capacità uditiva.

- Collocare il monitor su una superficie solida e maneggiarlo con cura.
  - Lo schermo è fragile e può danneggiarsi se lasciato cadere o premuto con oggetti affilati.
  - Accertarsi che il monitor abbia valori nominali elettrici tali da funzionare con l'alimentazione CA disponibile nella propria regione geografica.
  - Tenere il monitor a temperatura ambiente. Condizioni di freddo o caldo eccessivo possono influire negativamente sul cristallo liquido del display.
  - Collegare il cavo di alimentazione dal monitor ad una presa a muro che si trovi in prossimità e sia accessibile. Fare riferimento a Collegamento del monitor.
- Non collocare e utilizzare il monitor su una superficie bagnata o vicino all'acqua.
- Non sottoporre il monitor a forti vibrazioni o condizioni di forte impatto. Ad esempio, non collocare il monitor all'interno di un bagagliaio.
- Scollegare il monitor se si prevede di non usarlo per un periodo di tempo prolungato.
- Per evitare scosse elettriche, non tentare di rimuovere alcun coperchio o toccare l'interno del monitor.
- Leggere con attenzione queste istruzioni. Conservare questo documento per riferimenti futuri. Attenersi a tutte le avvertenze ed istruzioni riportate sul prodotto.
- Alcuni monitor possono essere montati a parete utilizzando il supporto VESA venduto separatamente. Assicurarsi di utilizzare le specifiche VESA corrette come indicato nella sezione relativa al - montaggio a parete della Guida all'uso.

Fare riferimento al documento Informazioni sulla sicurezza, ambientali e di carattere regolamentare (SERI) in dotazione con il monitor per informazioni sulle istruzioni per la sicurezza

Informazioni sul monitor

Contenuti della confezione

La tabella seguente fornisce l'elenco dei componenti forniti con il monitor. Se un componente è mancante, contattare Dell. Fare riferimento a Contattare Dell per altre informazioni.

NOTA: Alcuni elementi potrebbero essere accessori optional e potrebbero non essere inviati insieme al monitor. Alcune funzioni potrebbero non essere disponibili in alcuni Paesi.

Tabella 1. Componenti e descrizioni del monitor.

Immagine componente	Descrizione componente
	Schermo
	Coperchio VESA
	Supporto
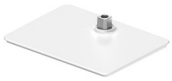	Base
	Cavo d'alimentazione (varia in base al Paese o alla zona)
	Cavo HDMI (lunghezza del cavo: 1,80 m)
	• Scheda QR • Informazioni sulla sicurezza, ambientali e di carattere regolamentare

Informazioni disponibili sulla confezione

Prima di aprire la scatola, assicurarsi che la scatole sia orientata correttamente:

1. Mettere la scatola della confezione su una superficie in piano ini modo che il lembo da aprire si trovi in alto.
2. Sollevare il lembo di apertura ed estrarre i componenti.

Le porte sul monitor sono le seguenti:

- 1 Porta HDMI 2.1 TMDS (HDCP 1.4)
- 1 DisplayPort 1.4 (HDCP 1.4)

Di seguito gli accessori che vengono spediti con la scatola:

- Cavo di alimentazione
- Cavo HDMI

Per informazioni sul riciclaggio, consultare il sito web Riciclaggio Dell.

Caratteristiche del prodotto

Il monitor Dell S2725DSM ha una matrice attiva, dispone di LCD (display a cristalli liquidi) a matrice attiva TFT (Thin-Film Transistor) antistatico con retroilluminazione LED. Le caratteristiche elettriche del monitor includono:

- Area di visualizzazione del display 684,7 mm (27,0 pollici) (misurati diagonalmente).
- Risoluzione 2560 x 1440, con supporto schermo intero per risoluzioni più basse.
- Supporta la tecnologia AMD FreeSync per giochi uniformi, senza saltellamenti, a bassa latenza.
- Supporta frequenze di aggiornamento elevate di 144 Hz e un tempo di risposta rapido di 1 ms in modalità MPRT.

NOTA: 1 ms è ottenibile in modalità MPRT per ridurre l'effetto mosso visibile e aumentare la reattività dell'immagine. Tuttavia, ciò potrebbe introdurre artefatti visivi lievi e evidenti nell'immagine. Poiché ogni configurazione di sistema e le esigenze di ogni gamer sono diverse, consigliamo agli utenti di sperimentare le diverse modalità per trovare l'impostazione adeguata.

- Ampio angolo di visione di 178 gradi in verticale e orizzontale.
- Gamma di colori di sRGB 99% (CIE 1931) (tipica).
- Connettività digitale con una porta HDMI e una DisplayPort.
- Capacità Plug and Play (se supportata dal computer).
- Altoparlanti integrati (2 x 3 W).
- Menu di regolazione OSD per una facile impostazione ed ottimizzazione dello schermo.
- Supporto rimovibile e fori di montaggio VESA 100 mm che consentono la flessibilità nelle soluzioni di montaggio.
- Capacità di regolazione inclinazione, oscillazione, rotazione e altezza.
- Blocco tasti di alimentazione e joystick.
- Consumo≤ 0,3 W in Standby Mode (Modalità Standby).
- Alloggio antifurto per blocchi Kensington (venduti separatamente).
- Supporta Dell Display and Peripheral Manager.
- Dell ComfortView Plus è una funzionalità integrata per schermo a luce blu bassa che migliora il comfort visivo riducendo le emissioni di luce blu potenzialmente nocive senza compromettere i colori. Con la tecnologia ComfortView Plus, Dell ha ridotto l'esposizione nociva alla luce blu da ≤50% a ≤35%. Questo monitor è certificato TÜV Rheinland Eye Comfort 3.0 con una valutazione a 4 stelle. Incorpora tecnologie chiave che offrono anche uno schermo privo di sfarfallio, una frequenza di aggiornamento fino a 144 Hz e una gamma di colori minima del 95% sRGB. La funzionalità Dell ComfortView Plus è abilitata per impostazione predefinita sul monitor.
- Questo monitor utilizza un pannello con luce blu bassa. Quando il monitor viene ripristinato alle impostazioni di fabbrica o alle impostazioni predefinite, è conforme alla certificazione hardware per la riduzione della luce blu di TÜV Rheinland.*

  * Questo monitor è conforme alla certificazione hardware per la riduzione della luce blu di TÜV Rheinland in Categoria 2.

  Rapporto luce blu:

  Il rapporto della luce nell'intervallo 415 nm-455 nm rispetto a 400 nm-500 nm è inferiore al 35%.

Tabella 2. Rapporto luce blu.

Categoria	Rapporto luce blu
1	≤ 20%
2	20% < R ≤ 35%
3	35% < R ≤ 50%

- Diminuisce il livello di pericolo di luce blu emessa dallo schermo per rendere la visione più comoda per gli occhi senza distorsione della precisione del colore.
- Il monitor dispone di tecnologia Antisfarfallio che elimina lo sfarfallio visibile per fornire un'esperienza visiva confortevole e prevenire l'affaticamento degli occhi.

Info su TÜV Rheinland Eye Comfort 3.0

Il programma di certificazione TÜV Rheinland Eye Comfort 3.0 presenta uno schema di valutazione a stelle adatto al consumatore per l'industria dei display che pertanto promuove il benessere degli occhi dalla sicurezza alla cura degli occhi. Rispetto alle certificazioni esistenti, il programma di valutazione a 5 stelle aggiunge requisiti di test rigorosi sugli attributi generali della cura della vista come luce blu bassa, assenza di sfarfallio, frequenza di aggiornamento, gamma cromatica, precisione del colore e prestazioni del sensore di luce ambientale. Definisce le metriche dei requisiti e valuta le prestazioni del prodotto su cinque livelli, mentre il sofisticato processo di valutazione tecnica fornisce ai consumatori e agli acquirenti indicatori più facili da valutare.



I fattori di benessere degli occhi considerati rimangono costanti, tuttavia gli standard per le varie valutazioni in stelle sono diversi. Più alta è la valutazione in stelle, più rigorosi saranno gli standard. La tabella seguente elenca i principali requisiti di comfort visivo che si applicano in aggiunta ai requisiti di comfort visivo di base (come densità di pixel, uniformità di luminanza e colore e libertà di movimento).

*Per ulteriori informazioni sulla **certificazione TÜV Eye Comfort**, consultare la* certifficazione Eye Comfort.

Tabella 3. Requisiti di Eye Comfort 3.0 e schema di classificazione a stelle per i monitor.

Requisiti di Eye Comfort 3.0 e schema di classificazione a stelle per i monitor				
Categoria	**Elemento di test**	**Schema di valutazione a stelle**		
		3 stelle	**4 stelle**	**5 stelle**
Cura della vista	Luce blu bassa	TÜV Hardware LBL Category III (≤50%) o soluzione software LBL[1]	Categoria hardware LBL TÜV II (≤35%) o Categoria I (≤20%)	Categoria hardware LBL TÜV II (≤35%) o Categoria I (≤20%)
	Antisfarfallio	Riduzione dello sfarfallio TÜV o Antisfarfallio TÜV	Riduzione dello sfarfallio TÜV o Antisfarfallio TÜV	Antisfarfallio
Gestione di luce ambientale	Prestazioni del sensore luce ambientale	Nessun sensore	Nessun sensore	Sensore luce ambientale
	Controllo CCT intelligente	No	No	Sì
	Controllo luminanza intelligente	No	No	Sì
Qualità immagine	Frequenza di aggiornamento	≥60 Hz	≥75 Hz	≥120 Hz
	Uniformità luminanza	Uniformità luminanza ≥ 75%		
	Uniformità colore	Uniformità colore Δu'v' ≤ 0,02		
	Libertà di movimento	Le variazioni di luminanza diminuiscono meno del 50%; Lo spostamento di colore deve essere inferiore a 0,01.		
	Differenza di gamma	Differenza di gamma ≤ ±0,2	Differenza di gamma ≤ ±0,2	Differenza di gamma ≤ ±0,2
	Ampia gamma di colori[2]	NTSC[3] Min. 72% (CIE 1931) o sRGB[4] Min. 95% (CIE 1931)	sRGB[4] Min. 95% (CIE 1931)	DCI-P3[5] Min. 95% (CIE 1976) e sRGB[4] Min.95% (CIE 1931) o Adobe RGB[6] Min. 95% (CIE 1931) e sRGB[4] Min. 95% (CIE 1931)
Guida all'uso di Eye Comfort	Guida all'uso	Sì	Sì	Sì
Nota	[1] Il software controlla l'emissione di luce blu riducendo l'eccessiva luce blu, ottenendo una tonalità più gialla. [2] La gamma di colori descrive la disponibilità dei colori sul display. Vari standard sono stati sviluppati per scopi specifici. Il 100% corrisponde allo spazio colore completo come definito nello standard. [3] NTSC è l'acronimo di National Television Standards Committee, che ha sviluppato uno spazio colore per il sistema televisivo utilizzato negli Stati Uniti. [4] sRGB è uno spazio colore standard rosso, verde e blu utilizzato su monitor, stampanti e sul World Wide Web. [5] DCI-P3, abbreviazione di Digital Cinema Initiatives - Protocol 3, è uno spazio colore utilizzato nel cinema digitale che comprende una gamma di colori più ampia rispetto allo spazio colore RGB standard. [6] Adobe RGB è uno spazio colore creato da Adobe Systems che comprende una gamma di colori più ampia rispetto al modello di colore RGB standard, in particolare nei colori ciano e verde.			

Compatibilità del sistema operativo

- Windows 10, Windows 11 e versioni successive*
- macOS13*, macOS 13-4* e macOS 15*

*La compatibilità del sistema operativo sui monitor con marchio Dell potrebbe variare in base a fattori quali:

- Date di rilascio specifiche in cui sono disponibili versioni, patch o aggiornamenti del sistema operativo.
- Date di rilascio specifiche quando gli aggiornamenti del firmware, dell'applicazione software o dei driver dei monitor con marchio Dell sono disponibili sul sito web del supporto Dell.

Identificazione delle parti e dei controlli

Vista frontale



Figura 1. Vista frontale del monitor

Tabella 4. Componenti e descrizioni.

Etichetta	Descrizione	Uso
1	LED indicatore d'alimentazione	La spia bianca fissa indica che il monitor è acceso e perfettamente funzionante. La spia bianca lampeggiante indica che il monitor è in Standby Mode (Modalità Standby).

Vista posteriore



Figura 2. Vista posteriore del monitor

Tabella 5. Componenti e descrizioni.

Etichetta	Descrizione	Uso
1	Fori di montaggio VESA (4) (100 mm x 100 mm - dietro la copertura VESA fissata)	Installare il monitor alla parete utilizzando un apposito kit compatibile VESA. **NOTA:** Il kit di montaggio su parete non viene fornito con il monitor ed è venduto separatamente.
2	Etichetta di informazioni sulle normative	Elenca le approvazioni delle autorità di regolamentazione.
3	Joystick	Usare per controllare il menu OSD. Per ulteriori informazioni, consultare Funzionamento del monitor.
4	Tasto di alimentazione	Per accendere o spegnere il monitor.
5	Etichetta di conformità (compresi codice QR MyDell, numero di serie ed etichetta codice di servizio)	Fare riferimento a questa etichetta quando ci si mette in contatto con il Supporto tecnico Dell. Il codice di servizio è un identificatore alfanumerico univoco che consente ai tecnici Dell di identificare i componenti hardware del monitor e accedere alle informazioni di garanzia.
6	Tasto di sblocco del supporto	Rilascia il supporto dal monitor.
7	Guida per la gestione dei cavi	Permette di organizzare i cavi facendoli passare attraverso la guida.

Vista laterale



Figura 3. Vista laterale del monitor

Vista inferiore

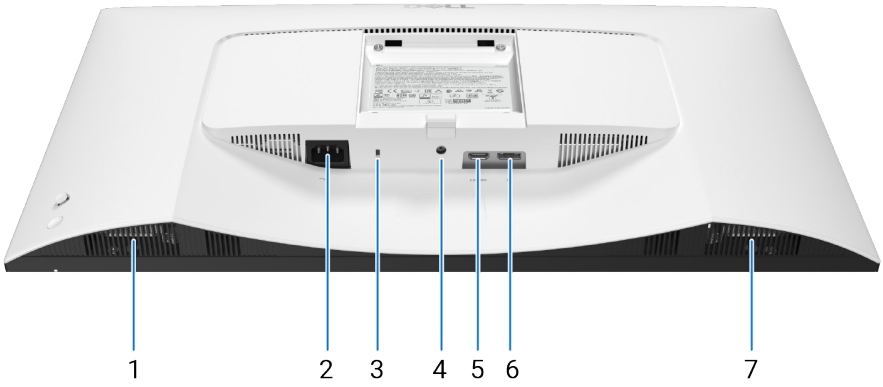

Figura 4. Vista inferiore del monitor

Tabella 6. Componenti e descrizioni.

Etichetta	Descrizione	Uso
1	Altoparlante destro integrato	Fornisce uscita audio.
2	Connettore di alimentazione	Collegare il cavo di alimentazione (in dotazione con il monitor).
3	Alloggio antifurto (basato sullo slot di sicurezza Kensington)	Proteggere il monitor usando una serratura di sicurezza (acquistata separatamente) per impedire movimenti non autorizzati del monitor.
4	Funzione di blocco del supporto	Bloccare il supporto al monitor usando una vite M3 x 6 mm (vite non inclusa).
5	Porta HDMI	Collegare il computer con il cavo HDMI in dotazione con il monitor.
6	DisplayPort	Collegare il computer con il cavo DisplayPort (acquistato separatamente).
7	Altoparlante sinistro integrato	Fornisce uscita audio.

Specifiche del monitor

Tabella 7. Specifiche del monitor.

Descrizione	Valore
Tipo di schermo	Matrice attiva - TFT LCD
Tecnologia del pannello	Tecnologia IPS (In-Plane Switching)
Aspect ratio (Proporzioni)	16:9
Dimensioni immagine visibile	
Diagonale	684,7 mm (27,0 pollici)
Area attiva	
Orizzontale	596,74 mm (23,49 pollici)
Verticale	335,66 mm (13,22 pollici)
Area	200301,75 mm^2 (310,47 $pollici^2$)
Dimensioni pixel	
Orizzontale	0,2331 mm
Verticale	0,2331 mm
Pixel per pollice (PPI)	109
Angolo di visuale	
Orizzontale	178° (tipico)
Verticale	178° (tipico)
Luminosità	350 cd/m^2 (tipico)
Rapporto di contrasto	1500:1 (tipico)
Rivestimento dello schermo	Antiriflesso con rivestimento 3H
Retroilluminazione	Sistema Edgelight LED
Tempo di risposta	• Modalità MPRT: 1 ms • Modalità Extreme (Estremo): 4 ms (grigio a grigio) • Modalità Fast (Veloce): 5 ms (grigio a grigio) • Modalità Normal (Normale): 8 ms (grigio a grigio) ⓘ **NOTA:** In modalità Extreme (Estremo), si possono verificare leggeri artefatti a causa dell'overdriving per elevata velocità e risposta. Usare la modalità Norma / Fast (Normale/Veloce) per avere un'esperienza dello schermo anteriore e di gioco ottimale.
Profondità colore	16,7 milioni di colori
Gamma di colori	sRGB 99% (CIE 1931) (tipica)
Connettività	• 1 porta HDMI (HDCP 1.4) - Supporta fino a QHD 2560x1440 144 Hz TMDS, VRR come specificato in HDMI 2.1 • 1 porta DisplayPort 1.4 (HDCP 1.4) - Supporta fino a QHD 2560x1440 144 Hz, sinconizzazione adattiva
Larghezza bordo (bordo del monitor su area attiva)	
Parte superiore	7,30 mm (0,29 pollici)
Sinistra/Destra	7,30 mm (0,29 pollici)
Parte inferiore	13,02 mm (0,51 pollici)
Regolabilità	
Supporto regolabile in altezza	Da 0 mm a 110 mm
Inclinazione	Da -5° a 21°
Oscillazione	Da -30° a 30°

Descrizione	Valore
Rotazione	Da -90° a 90°
Gestione cavi	Sì
Dell Display and Peripheral Manager	Sì
Sicurezza	Alloggio antifurto (per blocchi Kensington, venduti separatamente)
Altoparlanti incorporati	2 x 3 W

Dell Display and Peripheral Manager (DDPM) per Windows

DDPM è un'applicazione software che consente di impostare e configurare i monitor e le periferiche Dell. Alcune delle sue funzioni includono:

1. Regolazione delle impostazioni OSD (On-Screen Display) del monitor, come luminosità, contrasto e risoluzione, senza dover usare il joystick sul monitor.
2. Organizzare più applicazioni sullo schermo inserendole in un modello a scelta utilizzando **Easy Arrange**.
3. Assegnare applicazioni o file alle partizioni di **Easy Arrange**, salvare il layout come profilo e ripristinare il profilo automaticamente con **Easy Arrange Memory** quando necessario.
4. Collegare il monitor Dell a più sorgenti di ingresso e gestire questi ingressi video utilizzando la funzione **Input Source (Origine ingresso)**.
5. Personalizzare ogni applicazione con la sua distinta modalità colore utilizzando la funzione **Color Preset (Preimpostazione di colore)**.
6. Replicare le impostazioni dell'applicazione software da un monitor a un altro monitor identico utilizzando la funzione delle impostazioni dell'applicazione **Import/Export (Importa/Esporta)**.
7. Ricevere notifiche e aggiornare firmware e software.
8. Inoltre, se il display supporta la funzionalità Network KVM (KVM di rete), è possibile condividere la tastiera e il mouse tra computer sulla stessa rete e trasferire file tra di essi.

NOTA: Alcune funzioni di DDPM sopra menzionate sono disponibili solo su determinati modelli di monitor. Per maggiori informazioni su DDPM e sulla configurazione del computer consigliata per installarlo, selezionare DDPM nel sito di supporto Dell.

Specifiche sulla risoluzione

Tabella 8. Specifiche sulla risoluzione.

Descrizione	Valore
Portata scansione orizzontale	Da 27 kHz a 218 kHz (automatica)
Portata scansione verticale	Da 48 Hz a 144 Hz (automatica)
Risoluzione massima preimpostata	2560 x 1440 a 144 Hz

Modalità video supportate

Tabella 9. Modalità video supportate

Descrizione	Valore
Capacità di visualizzazione video (HDMI e DisplayPort)	480p, 576p, 720p, 1080p

Modalità di visualizzazione predefinite

Tabella 10. Modalità di visualizzazione predefinite HDMI.

Modalità di visualizzazione	Frequenza orizzontale (kHz)	Frequenza verticale (Hz)	Frequenza pixel (MHz)	Polarità di sincronia (Orizzontale/Verticale)
VESA 640 x 480	31,47	59,94	25,18	-/-
VESA 640 x 480	37,50	75,00	31,50	-/-
IBM 720 x 400	31,47	70,08	28,32	-/+
VESA 800 x 600	37,88	60,32	40,00	+/+
VESA 800 x 600	46,88	75,00	49,50	+/+
VESA 1024 x 768	48,36	60,00	65,00	-/-
VESA 1024 x 768	60,02	75,03	78,75	+/+
VESA 1152 x 864	67,50	75,00	108,00	+/+
VESA 1280 x 720	45,00	59,94	74,25	-/+
VESA 1280 x 800	49,31	59,91	71,00	+/+
VESA 1280 x 960	60,00	60,00	108,00	+/+
VESA 1280 x 1024	63,98	60,02	108,00	+/+
VESA 1280 x 1024	79,98	75,02	135,00	+/+
VESA 1440 x 900	55,94	59,89	106,50	-/+
VESA 1680 x 1050	65,29	59,95	146,25	-/+
VESA 1920 x 1080	67,50	60,00	148,50	+/+
VESA 2560 x 1440	88,79	59,95	241,50	+/-
VESA 2560 x 1440	183,00	120,00	497,75	+/-
VESA 2560 x 1440	217,39	143,97	591,31	+/-

Tabella 11. Modalità di visualizzazione predefinite DisplayPort.

Modalità di visualizzazione	Frequenza orizzontale (kHz)	Frequenza verticale (Hz)	Frequenza pixel (MHz)	Polarità di sincronia (Orizzontale/Verticale)
VESA 640 x 480	31,47	59,94	25,18	-/-
VESA 640 x 480	37,50	75,00	31,50	-/-
IBM 720 x 400	31,47	70,08	28,32	-/+
VESA 800 x 600	37,88	60,32	40,00	+/+
VESA 800 x 600	46,88	75,00	49,50	+/+
VESA 1024 x 768	48,36	60,00	65,00	-/-
VESA 1024 x 768	60,02	75,03	78,75	+/+
VESA 1152 x 864	67,50	75,00	108,00	+/+
VESA 1280 x 720	45,00	59,94	74,25	-/+
VESA 1280 x 800	49,31	59,91	71,00	+/+
VESA 1280 x 960	60,00	60,00	108,00	+/+
VESA 1280 x 1024	63,98	60,02	108,00	+/+
VESA 1280 x 1024	79,98	75,02	135,00	+/+
VESA 1440 x 900	55,94	59,89	106,50	-/+
VESA 1680 x 1050	65,29	59,95	146,25	-/+
VESA 1920 x 1080	67,50	60,00	148,50	+/+
VESA 2560 x 1440	88,79	59,95	241,50	+/-
VESA 2560 x 1440	183,00	120,00	497,75	+/-
VESA 2560 x 1440	222,15	143,97	604,25	+/-

NOTA: Il monitor supporta anche altre risoluzioni dello schermo non elencate nella modalità preimpostata.

Specifiche elettriche

Tabella 12. Specifiche elettriche.

Descrizione	Valore
Segnali di ingresso video	DisplayPort*/ HDMI 2.1 (TMDS)**, 600 mV per ciascuna linea differenziale, 100 ohm di impedenza di ingresso per coppia differenziale.
Tensione/frequenza/corrente di ingresso	Da 100 V CA -240 V CA/50 Hz o 60 Hz ± 3 Hz/1,5 A (tipica)
Corrente in ingresso	• 120 V: 30 A (massimo) a 0°C (avvio a freddo) • 240 V: 60 A (massimo) a 0°C (avvio a freddo)
Consumo energetico	• 0,3 W (Modalità OFF)[1] • 0,3 W (Modo standby)[1] • 21,4 W (Modalità ON)[1] • 65,0 W (massimo)[2] • 19,6 W (P_{on})[3] • 61,5 kWh (TEC)[3]

*DisplayPort: HBR3 supportato.

** porta HDMI (HDCP 1.4) (supporta fino a QHD 2560 x 1440 144 Hz TMDS come specificato in HDMI 2.1).

[1] Come definito nelle norme UE 2019/2021 e UE 2019/2013.

[2] Impostazione di luminosità e contrasto max.

[3] P_{on}: Consumo energia in On Mode (Modalità ON) secondo quanto indicato nella versione Energy Star 8.0.

TEC: Consumo totale di energia in KWh come definito da Energy Star versione 8.0.

Il presente documento è solo per scopo informativo e riporta le prestazioni di laboratorio. Le prestazioni del prodotto potrebbero variare in base al software, ai componenti e alle periferiche ordinate. Non vi è alcun obbligo di aggiornare queste informazioni.

Di conseguenza, il cliente non deve affidarsi a queste informazioni per prendere decisioni in merito alle tolleranze elettriche o altro. Nessuna garanzia di accuratezza o completezza è espressa o implicita.

NOTA: Questo monitor è certificato ENERGY STAR.

ENERGY STAR è un programma della EPA (US Environmental Protection Agency) e del DOE (US Department of Energy) che promuove l'efficienza energetica.

Questo prodotto è omologato per ENERGY STAR nelle impostazioni di fabbrica e questa è l'impostazione in cui si ottiene risparmio energetico.

La modifica delle impostazioni predefinite delle immagini o l'abilitazione di altre funzioni aumenta il consumo energetico che potrebbe superare i limiti necessari per ottenere l'omologazione ENERGY STAR.

Per ulteriori informazioni sul programma ENERGY STAR, visitare il sito Energy Star.

Caratteristiche fisiche

Tabella 13. Caratteristiche fisiche.

Descrizione	Valore
Tipo di cavo segnale	• DisplayPort, 20 pin (cavo non incluso) • Porta HDMI, 19 pin
ⓘ **NOTA:** I monitor Dell sono progettati per funzionare in modo ottimale con i cavi video forniti con il monitor. Poiché Dell non ha il controllo sui diversi fornitori di cavi sul mercato, sul tipo di materiale, sul connettore e sul processo utilizzati per produrre questi cavi, Dell non garantisce prestazioni video sui cavi che non vengono spediti con il monitor Dell.	
Dimensioni (con supporto)	
Altezza (estesa)	500,13 mm (19,69 pollici)
Altezza (compresso)	390,13 mm (15,36 pollici)
Larghezza	611,34 mm (24,07 pollici)
Profondità	201,83 mm (7,95 pollici)
Dimensioni (senza supporto)	
Altezza	355,98 mm (14,02 pollici)
Larghezza	611,34 mm (24,07 pollici)
Profondità	58,87 mm (2,32 pollici)
Dimensioni della base	
Altezza (estesa)	393,30 mm (15,48 pollici)
Altezza (compresso)	352,79 mm (13,89 pollici)
Larghezza	256,00 mm (10,08 pollici)
Profondità	201,83 mm (7,95 pollici)
Peso	
Peso con imballo	8,83 kg (19.48 lb)
Peso con supporto e cavi	6,39 kg (14.09 lb)
Peso senza assieme supporto (senza cavi)	4,34 kg (9.57 lb)
Peso del supporto	1,81 kg (3.98 lb)

Caratteristiche ambientali

Tabella 14. Caratteristiche ambientali.

Descrizione	Valore
Standard conforme	• Monitor certificato ENERGY STAR • Conformità RoHS • Sicurezza del prodotto, EMC e Dati ambientali • Home Page Conformità Normativa Dell • Dell e l'ambiente • TÜV Eye Comfort 4 stelle • Monitor a BFR/PVC ridotto (le schede di circuito sono realizzate con laminati senza BFR/PVC). • Vetro senza arsenico e mercurio, solo per il pannello
Temperatura	
Operativa	Da 0°C a 40°C (da 32°F a 104°F)
Non operativa	• Immagazzinamento: Da -20°C a 60°C (da -4°F a 140°F) • Spedizione: Da -20°C a 60°C (da -4°F a 140°F)
Umidità	
Operativa	Da 10% a 80% (senza condensa)
Non operativa	• Immagazzinamento: Da 5% a 90% (senza condensa) • Spedizione: Da 5% a 90% (senza condensa)
Altitudine	
Operativa (max.)	5.000 m (16.404 ft)
Non operativa (max.)	12.192 m (40.000 ft)
Dissipazione termica	• 221,9 BTU all'ora (max) • 73,0 BTU all'ora (Modalità On)

Assegnazione dei pin

Connettore DisplayPort

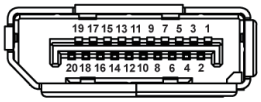

Figura 5. Connettore DisplayPort

Tabella 15. Assegnazione dei pin - Connettore DisplayPort.

Numero pin	Lato a 20 pin del connettore
1	ML3 (n)
2	Massa
3	ML3 (p)
4	ML2 (n)
5	Massa
6	ML2 (p)
7	ML1 (n)
8	Massa
9	ML1 (p)
10	ML0 (n)
11	Massa
12	ML0 (p)
13	Massa
14	Massa
15	AUX (p)
16	Massa
17	AUX (n)
18	Rilevamento Hot Plug
19	Re-PWR
20	+3.3 V DP_PWR

Connettore HDMI

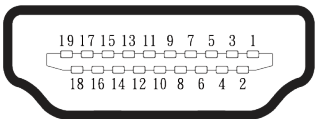

Figura 6. Connettore HDMI

Tabella 16. Assegnazione dei pin - Connettore HDMI.

Numero pin	Lato a 19 pin del connettore
1	TMDS DATA 2+
2	TMDS DATA 2 SHIELD
3	TMDS DATA 2-
4	TMDS DATA 1+
5	TMDS DATA 1 SHIELD
6	TMDS DATA 1-
7	TMDS DATA 0+
8	TMDS DATA 0 SHIELD
9	TMDS DATA 0-
10	TMDS CLOCK+
11	TMDS CLOCK SHIELD
12	TMDS CLOCK-
13	CEC
14	Riservato (N.C. sul dispositivo)
15	DDC CLOCK (SCL)
16	DDC DATA (SDA)
17	DDC/CEC Ground
18	+5V POWER
19	RILEVAMENTO HOT PLUG

Funzionalità Plug-and-Play

Il monitor può essere collegato su qualsiasi sistema compatibile Plug-and-Play. Il monitor fornisce automaticamente al computer i suoi dati EDID (Extended Display Identification Data) usando i protocolli DDC (Display Data Channel) così che il computer può configurarsi ed ottimizzare le impostazioni del monitor. La maggior parte delle installazioni del monitor è automatica; se desiderato, è possibile selezionare altre impostazioni. Per altre informazioni su come cambiare le impostazioni del monitor, fare riferimento a Funzionamento del monitor.

Qualità del monitor LCD e criteri sui pixel

Durante la procedura di produzione dei monitor LCD, non è inconsueto che uno o più pixel si blocchino in uno stato immutabile che sono difficili da vedere e non influenzano la qualità di visualizzazione o di usabilità. Per altre informazioni sulla qualità del monitor e sulla Pixel Policy Dell, consultare Linee guida di Dell Display Pixel.

Ergonomia

△ **ATTENZIONE: L'uso improprio o prolungato di una tastiera può provocare lesioni.**

△ **ATTENZIONE: La visualizzazione dello schermo del monitor per lunghi periodi di tempo può provocare affaticamento degli occhi.**

Per comodità ed efficienza, osservare le seguenti indicazioni durante l'installazione e l'utilizzo della workstation del computer:

- Collocare il computer in modo che il monitor e la tastiera siano direttamente davanti all'utente mentre lavora. In commercio sono disponibili ripiani speciali per posizionare correttamente la tastiera.
- Per ridurre il rischio di affaticamento visivo e dolori a collo, braccio, schiena o spalla usando il monitor per lunghi periodi di tempo, si consiglia di:
  - Impostare una distanza dello schermo tra 50 cm e 70 cm dagli occhi.
  - Battere spesso le palpebre per inumidire gli occhi o bagnarli con acqua dopo un uso prolungato del monitor.
  - Effettuare pause regolari e frequenti per 20 minuti ogni due ore.
  - Allontanare lo sguardo dal monitor e guardare un oggetto lontano 6 metri per almeno 20 secondi durante le pause.
  - Effettuare lo stretching per alleviare la tensione nel collo, nelle braccia, nella schiena , e nelle spalle durante le pause.
- Assicurarsi che lo schermo del monitor sia all'altezza degli occhi o leggermente più in basso quando si è seduti davanti al monitor.
- Regolare l'inclinazione del monitor, il suo contrasto e le impostazioni di luminosità.
- Regolare l'illuminazione ambientale intorno (come luci a soffitto lampade da scrivania e tende o persiane sulle finestre vicine) per ridurre al minimo i riflessi e l'effetto abbagliamento sullo schermo del monitor.
- Utilizzare una sedia che garantisca un buon supporto per la parte bassa della schiena.
- Tenere gli avambracci orizzontali con i polsi in una posizione comoda e neutra mentre si usa la tastiera o il mouse.
- Lasciare sempre spazio per appoggiare le mani mentre si usa la tastiera o il mouse.
- Lasciare riposare la parte superiore delle braccia in modo naturale su entrambi i lati.
- Assicurarsi che i piedi siano appoggiati sul pavimento.
- Quando si è seduti, assicurarsi che il peso delle gambe sia sui piedi e non sulla parte anteriore della sedia. Regolare l'altezza della sedia o, se necessario, usare un poggiapiedi per mantenere una postura corretta.
- Variare le attività lavorative. Cercare di organizzare il lavoro in modo da non doversi sedere e lavorare per lunghi periodi di tempo. Cercare di rimanere in piedi o alzarsi e camminare a intervalli regolari.
- Mantenere l'area sotto la scrivania priva di ostacoli e cavi o cavi di alimentazione che potrebbero interferire con la seduta comoda o presentare un potenziale pericolo di inciampo.

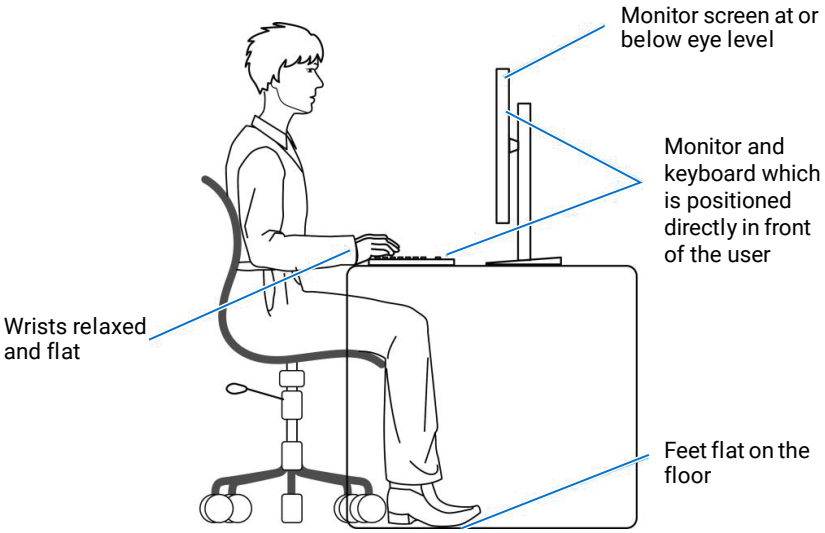

Figura 7. Ergonomia

Per maneggiare e spostare il display

Per garantire che il monitor sia maneggiato in modo sicuro durante il sollevamento o lo spostamento, seguire le indicazioni di seguito:

- Prima di spostare o sollevare il monitor, spegnere il computer e il monitor.
- Scollegare tutti i cavi dal monitor.
- Collocare il monitor nella confezione originale con i materiali di imballaggio originali.
- Tenere saldamente il bordo inferiore e il lato del monitor senza applicare una pressione eccessiva durante il sollevamento o lo spostamento del monitor.

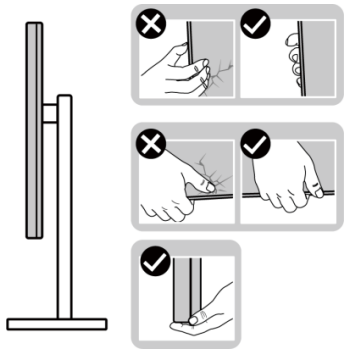

Figura 8. Utilizzo del display

- Quando si solleva o si sposta il monitor, assicurarsi che lo schermo sia rivolto verso di sé e non premere sull'area del display per evitare graffi o danni.

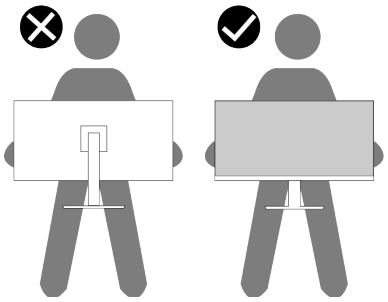

Figura 9. Assicurarsi che lo schermo sia rivolto lontano da sé

- Durante il trasporto del monitor, evitare urti o vibrazioni improvvisi.
- Quando si solleva o si sposta il monitor, non capovolgere il monitor mentre si tiene la base del supporto o il montante del supporto. Ciò potrebbe provocare danni accidentali al monitor o causare lesioni personali.

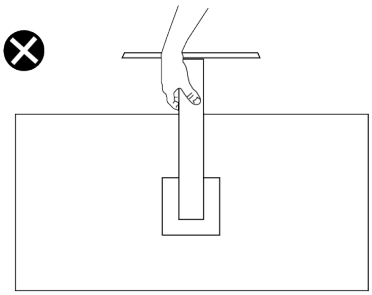

Figura 10. Non capovolgere il monitor

Linee guida sulla manutenzione

Pulizia del monitor

△ **ATTENZIONE: Leggere ed attenersi a** Istruzioni per la sicurezza **prima di pulire il monitor.**

⚠ **AVVISO: Prima di pulire monitor, scollegare il cavo di alimentazione del monitor dalla presa elettrica.**

Per una corretta messa in opera, attenersi alle istruzioni del seguente elenco quando si disimballa, pulisce o si maneggia il monitor:

- Utilizzare un panno pulito leggermente inumidito con acqua per pulire il gruppo telaio portante, lo schermo e il telaio del monitor Dell. Se disponibile, utilizzare panni appositi o soluzioni adatte per la pulizia dei monitor Dell.
- Dopo aver pulito la superficie del tavolo, assicurarsi che sia completamente asciutta e priva di umidità o agenti detergenti prima di appoggiarvi sopra il monitor Dell.

△ **ATTENZIONE: Non utilizzare detergenti o altri prodotti chimici, come benzene, solventi, ammoniaca, detergenti abrasivi, alcool o aria compressa.**

△ **ATTENZIONE: L'uso di prodotti chimici per la pulizia potrebbe causare cambiamenti nell'aspetto del monitor, come sbiadimento del colore, pellicola lattiginosa sul monitor, deformazione, tonalità scure non uniformi e desquamazione dell'area dello schermo.**

⚠ **AVVISO: Non spruzzare la soluzione detergente o l'acqua direttamente sulla superficie del monitor. Ciò consente l'accumulo di liquidi nella parte inferiore del pannello del display e la corrosione dell'elettronica, con conseguenti danni permanenti. Applicare invece la soluzione detergente o l'acqua su un panno morbido, quindi pulire il monitor.**

ⓘ **NOTA:** Controllare i danni dovuti a metodi di pulizia impropri e l'uso di benzene, diluente, ammoniaca, detergenti abrasivi, alcool, aria compressa, detergenti di qualsiasi tipo porta a un danno indotto dal cliente (CID). Il CID non è coperto dalla garanzia Dell standard.

- Se si nota della polvere bianca residua sul monitor, quando lo si disimballa, pulirla con un panno.
- Maneggiare il monitor con cura perché le plastiche di colore scuro sono più delicate di quelle di colore chiaro, e si possono graffiare mostrando segni bianchi.
- Per mantenere la migliore qualità d'immagine del monitor, utilizzare uno screensaver dinamico e spegnere il monitor quando non è in uso.

Installazione del monitor

Collegamento del supporto

NOTA: Il supporto non è installato in fabbrica quando viene inviato.

NOTA: Le istruzioni che seguono servono solo per collegare il supporto fornito in dotazione al monitor. Se si collega un supporto acquistato da qualsiasi altra fonte, seguire le istruzioni di installazione incluse con il supporto.

Per fissare il supporto del monitor:

1. Abbassare il fianco della scatola con l'impugnatura, togliere il coperchio VESA, il montante del supporto, la base del supporto dall'imballaggio della confezione.

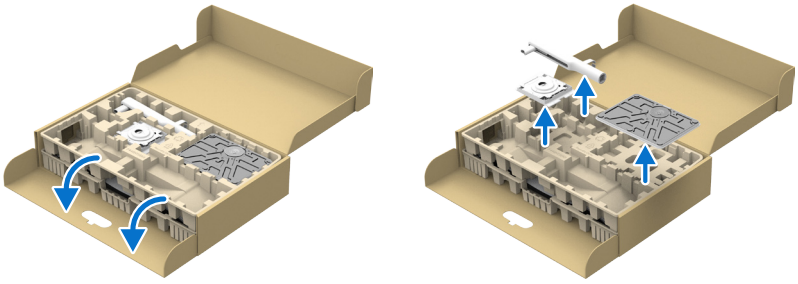

Figura 11. Rimuovere il supporto dalla base

NOTA: Le immagini sono usate solo a scopo illustrativo. Il posizionamento e l'aspetto dell'imbottitura dell'imballaggio potrebbero variare in base al modello.

2. Inserire i blocchi della base del supporto nella fessura del supporto.
3. Sollevare l'impugnatura della vite e ruotare la vite in senso orario.
4. Ripiegare l'impugnatura a vite dentro il recesso.

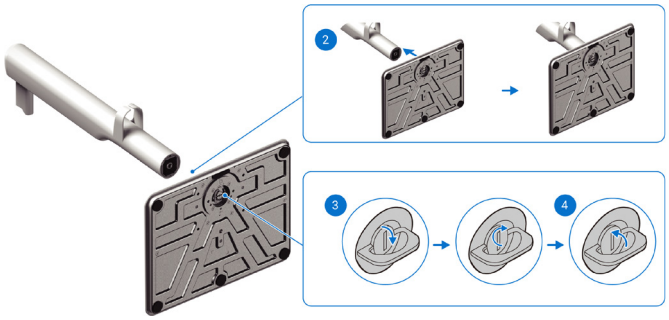

Figura 12. Installare il supporto e la base

5. Inserire il coperchio VESA nel supporto.
6. Inclinare il coperchio VESA indietro in modo che sia in linea con la vite per facilitare il serraggio.
7. Sollevare l'impugnatura della vite e ruotare la vite in senso orario.
8. Ripiegare l'impugnatura a vite dentro il recesso.

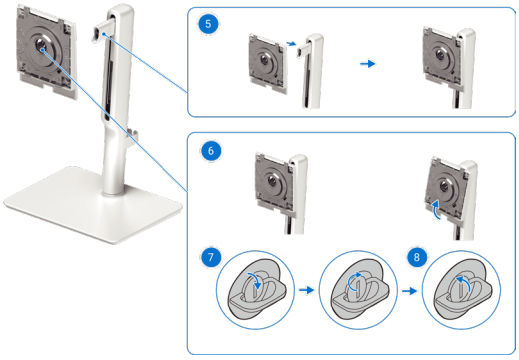

Figura 13. Installare il coperchio VESA nel supporto

9. Aprire coperchio di protezione come mostrato per accedere all'area VESA dell'assieme del supporto.

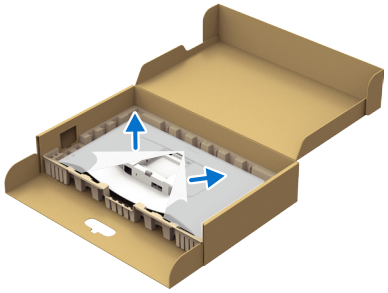

Figura 14. Aprire il coperchio di protezione

NOTA: Assicurarsi che il lembo della piastra anteriore sia aperto prima di fissare il gruppo supporto al display.

10. Fissare il gruppo supporto al display.

a. Far collimare le due linguette sulla parte superiore del supporto alla scanalatura sul retro del display.

b. Premere il supporto finché non scatta in posizione.

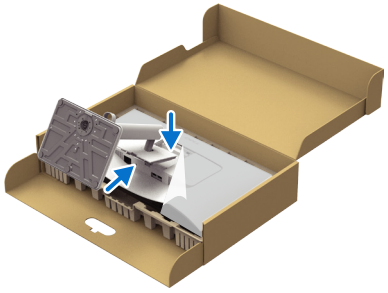

Figura 15. Fissare il gruppo supporto al display

11. Afferrare il montante del supporto e sollevare attentamente il monitor, quindi posizionarlo su una superficie piana.

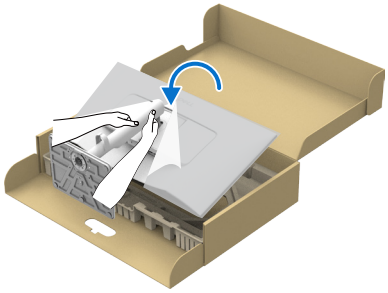

Figura 16. Tenere il montante del supporto e sollevare il monitor

ATTENZIONE: Sollevare con cura il monitor per evitare che scivoli e cada.

12. Rimuovere il coperchio dal monitor.

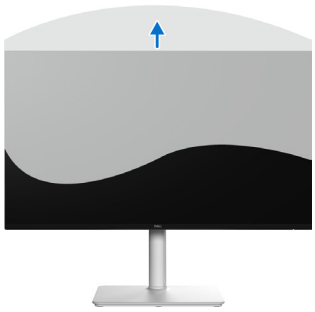

Figura 17. Rimuovere il coperchio dal monitor

Collegamento del monitor

⚠ **AVVISO: Prima di iniziare una qualsiasi delle procedure di questa sezione, osservare** Istruzioni per la sicurezza**.**

⚠ **AVVISO: Per la propria sicurezza, assicurarsi che la presa di rete dotata di messa a terra a cui è collegato il cavo di alimentazione sia facilmente accessibile dall'operatore e che si trovi il più vicino possibile all'apparecchiatura. Per scollegare il cavo di alimentazione dall'apparecchiatura, scollegare il cavo di alimentazione dalla presa di rete afferrando saldamente il cavo. Non tirare mai il cavo.**

⚠ **AVVISO: Con questa apparecchiatura è necessario utilizzare un cavo di alimentazione certificato. Devono essere prese in considerazione le normative nazionali relative all'installazione e/o alle apparecchiature. Si deve utilizzare un cavo di alimentazione certificato non più leggero del normale cavo flessibile in cloruro di polivinile secondo IEC 60227 (designazione H05VV-F 3G 0,75 mm² o H05VVH2-F2 3G 0,75 mm²). Una possibilità di cavo alternati è in gomma sintetica.**

ⓘ **NOTA:** I monitor Dell sono progettati per funzionare in modo ottimale con i cavi forniti da Dell all'interno della confezione. Dell non garantisce la qualità e le prestazioni video se si utilizzano cavi non Dell.

ⓘ **NOTA:** Non collegare contemporaneamente tutti i cavi allo stesso computer.

ⓘ **NOTA:** Le immagini sono usate solo a scopo illustrativo. L'aspetto del computer può essere diverso.

Come si collega il monitor al computer:

1. Spegnere il computer e scollegare il cavo di alimentazione.
2. Collegare il cavo DisplayPort o HDMI dal monitor al computer.

Collegamento del cavo DisplayPort (da DisplayPort a DisplayPort) (acquistato separatamente)

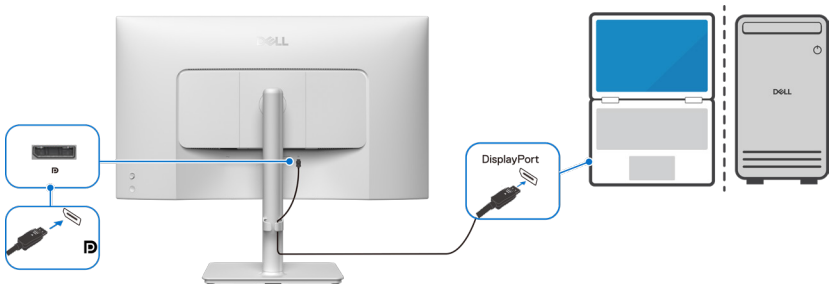

Figura 18. Collegamento del cavo DisplayPort

Collegamento del cavo HDMI

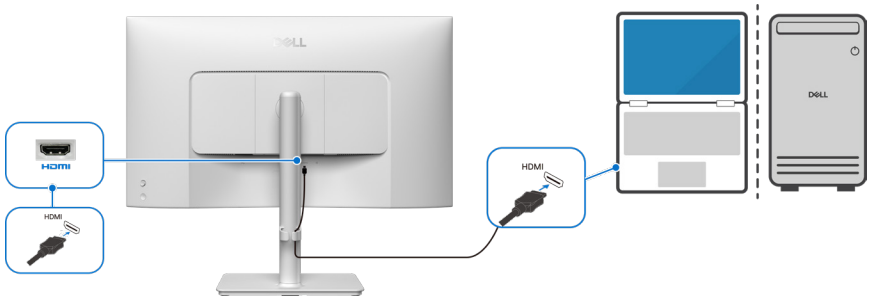

Figura 19. Collegamento del cavo HDMI

3. Inserire i cavi di alimentazione dal computer e dal monitor ad una presa nelle vicinanze.

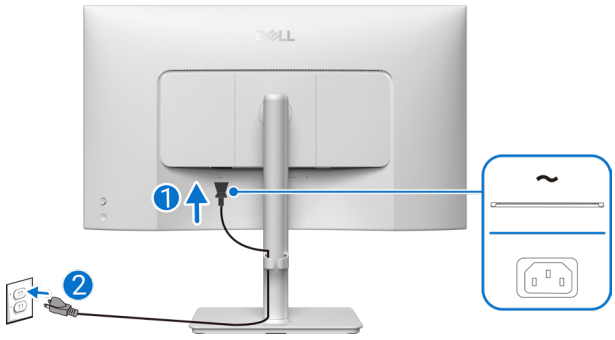

Figura 20. Collegamento del cavo di alimentazione

4. Accendere il monitor ed il computer.

Se il monitor visualizza un'immagine, l'installazione è completata. Nel caso in cui non sia visualizzata alcuna immagine, fare riferimento a Problemi comuni.

Organizzazione dei cavi

Far passare i cavi attraverso la guida per la gestione dei cavi sul montante del supporto.

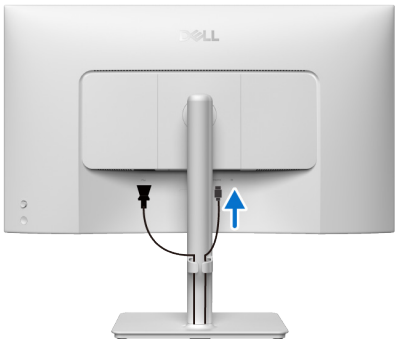

Figura 21. Organizzazione dei cavi

Una volta collegati tutti i cavi necessari al monitor e al computer, organizzare tutti i cavi come mostrato nell'immagine. (Consultare Collegamento del monitor peril fissaggio dei cavi)

Se il cavo non è in grado di raggiungere il PC, è possibile collegarsi direttamente al PC senza passare attraverso la guida per la gestione dei cavi sul supporto del monitor.

Fissaggio del monitor con il blocco Kensington (optional)

L'alloggio antifurto si trova nella parte inferiore del monitor (fare riferimento a Alloggio antifurto). Fissare il monitor ad un tavolo usando il blocco di sicurezza Kensington.

Per ulteriori informazioni sull'uso del blocco Kensington (venduto separatamente), consultare la documentazione fornita con il blocco.

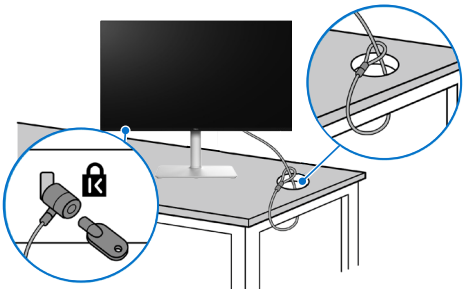

Figura 22. Utilizzo del blocco di sicurezza Kensington

NOTA: L'immagine è usata solo a scopo illustrativo. L'aspetto del blocco può essere diverso.

Rimozione del supporto del monitor

NOTA: Per impedire di graffiare lo schermo LCD mentre si rimuove il supporto, assicurarsi che il monitor sia collocato su una superficie morbida e maneggiare con cura.

NOTA: Le istruzioni che seguono sono applicabili per rimuovere il supporto fornito in dotazione al monitor. Se si rimuove un supporto acquistato da qualsiasi altra fonte, seguire le istruzioni di installazione incluse con il supporto.

NOTA: Prima di rimuovere il supporto, assicurarsi di aver scollegato tutti i cavi dal monitor.

Per rimuovere il supporto:

1. Collocare il monitor su un panno morbido o su un cuscino.
2. Tenere premuto il tasto di rilascio del supporto sul retro del display.
3. Sollevare ed allontanare l'insieme supporto dal monitor.

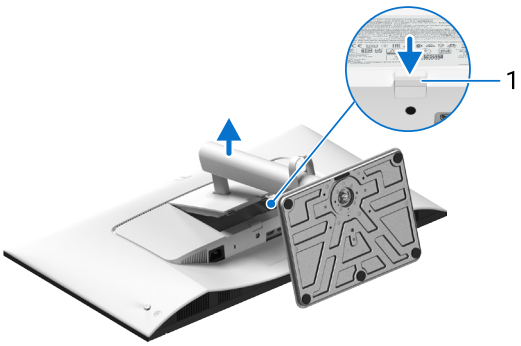

Figura 23. Rimozione del supporto del monitor

Tabella 17. Componenti e descrizioni.

Etichetta	Descrizione	Uso
1	Tasto di sblocco del supporto	Rilascia il supporto dal monitor.

Montaggio - a parete VESA (optional)

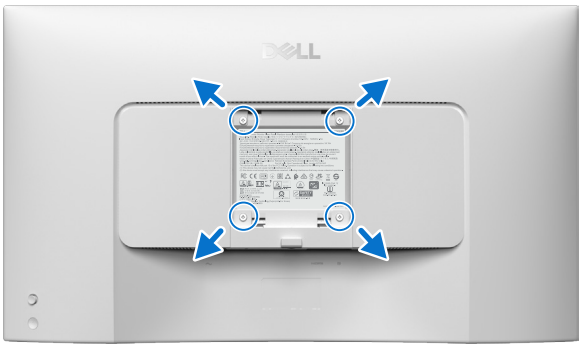

Figura 24. Montaggio - a parete VESA

NOTA: Utilizzare viti M4 x 10 mm per collegare il monitor al kit di installazione a parete.

Vedere la documentazione fornita in dotazione con il kit di montaggio a parete compatibile VESA.

1. Collocare il monitor su un panno morbido o un cuscino su una tavolo piano stabile.
2. Rimuovere il supporto (fare riferimento a Rimozione del supporto del monitor).
3. Utilizzando un cacciavite a stella, rimuovere le quattro viti che fissano il coperchio di plastica.
4. Fissare al monitor la staffa di montaggio del kit di montaggio a parete.
5. Montare il monitor sulla parete. Consultare la documentazione in dotazione al kit di montaggio a parete per altre informazioni.

NOTA: Installare il monitor utilizzando solo il supporto per installazione a parete omologati UL/CSA/GS con una capacità di peso oppure carico minima (17,36 kg/ 38,27 lb).

Uso della regolazione inclinazione, oscillazione, rotazione e altezza

NOTA: Le istruzioni che seguono servono solo per collegare il supporto fornito in dotazione al monitor. Se si collega un supporto acquistato da qualsiasi altra fonte, seguire le istruzioni di installazione incluse con il supporto.

Regolazione inclinazione e oscillazione

Grazie al supporto, è possibile inclinare e ruotare (sinistra-destra) il monitor per ottenere l'angolo di visione più confortevole.

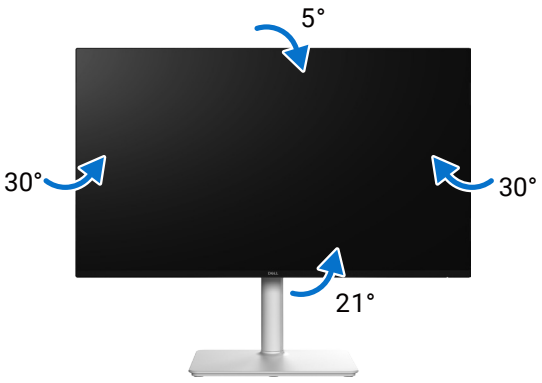

Figura 25. Regolazione inclinazione e oscillazione

NOTA: Il gruppo supporto non è preinstallato quando il monitor è inviato dalla fabbrica.

Regolazione dell'altezza

NOTA: Il supporto si estende verticalmente fino a 110 mm. La seguente immagine illustra come prolungato in verticale il supporto.

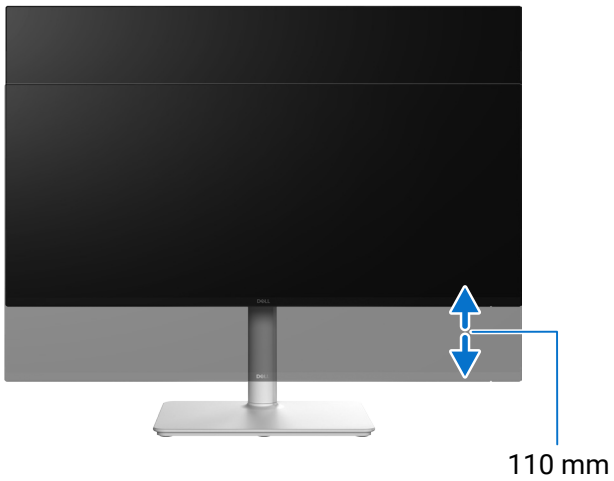

Figura 26. Regolazione dell'altezza

Regolazione della rotazione

Prima di ruotare il display, assicurarsi che sia completamente esteso in verticale e completamente inclinato verso l'alto per evitare di urtare il bordo inferiore del monitor.

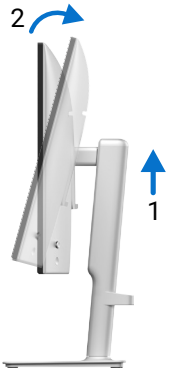

Figura 27. Regolazione della rotazione

Ruota in senso orario



Figura 28. Ruota in senso orario

Ruota in senso antiorario



Figura 29. Ruota in senso antiorario

NOTA: Per utilizzare la funzione Rotazione dello schermo (Orizzontale o Verticale) con il computer Dell, è necessario un driver aggiornato per la scheda video che non è incluso con questo monitor. Per gli aggiornamenti più recenti dei driver Consultare la sezione Download dei driver video sul Sito di supporto Dell.

NOTA: In modalità Portrait (Verticale), è possibile che si verifichi un degrado delle prestazioni quando si utilizzano applicazioni ad alta intensità grafica come i giochi 3D.

Regolazione delle impostazioni di rotazione dello schermo del sistema

Dopo avere ruotato il monitor, è necessario completare la procedura che segue per regolare le impostazioni di rotazione dello schermo del sistema.

NOTA: Se si utilizza il monitor con un computer non Dell, è necessario visitare il sito dei driver della scheda video, o al sito del produttore del computer per informazioni su come ruotare i "contenuti" dello schermo.

Regolazione delle impostazioni di rotazione dello schermo:

1. Fare clic con il tasto destro del mouse sul desktop e fare clic su **Properties (Proprietà)**.
2. Selezionare la scheda **Settings (Impostazioni colore)** e fare clic su **Advanced (Avanzate)**.
3. Se si possiede una scheda video AMD, selezionare la scheda **Rotation (Rotazione)** ed impostare la rotazione preferita.
4. Se si possiede una scheda video NVIDIA, fare clic sulla scheda **NVIDIA** , nella colonna di sinistra selezionare **NVRotate**, quindi selezionare la rotazione preferita.
5. Se si possiede una scheda video Intel, selezionare la scheda video **Intel**, fare clic su **Graphic Properties (Proprietà grafiche)**, selezionare la scheda **Rotation (Rotazione)**, quindi impostare la rotazione preferita.

NOTA: Se non si vede l'opzione di rotazione, oppure se non funziona correttamente, andare al sito Dell Support e scaricare il driver più recente per la scheda video.

Funzionamento del monitor

Accendere il monitor

Premere il tasto di alimentazione per accendere il monitor.



Figura 30. Accendere il monitor

Uso del controllo del joystick

Utilizzare il controllo del joystick sul retro del monitor per effettuare le regolazioni OSD (On-Screen Display)



Figura 31. Uso del controllo del joystick

1. Premere il joystick per avviare l'utilità di avvio del menu.
2. Spostare il joystick in qualsiasi direzione, su, giù, a sinistra o a destra per scorrere le opzioni.
3. Premere di nuovo il joystick per confermare la selezione.

Tabella 18. Uso del controllo del joystick.

Joystick	Descrizione
	Se non è presente alcun menu OSD sullo schermo, premere il joystick per avviare l'utilità di avvio del menu. Fare riferimento a Accesso all'utilità di avvio del menu. Quando il menu OSD è visualizzato, premere il joystick per confermare la selezione o salvare le impostazioni.
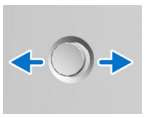	Per la navigazione direzionale a due vie (destra e sinistra). Scorrere a destra per accedere al menu secondario. Spostare a sinistra il menu di livello superiore o uscire dal menu attuale.
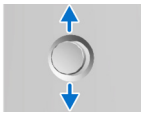	Per la navigazione direzionale a due vie (su e giù). Passa tra le voci di menu. Aumenta (su) o diminuisce (giù) i parametri della voce di menu selezionata.

Uso del menu OSD

Accesso all'utilità di avvio del menu

Quando si attiva o si preme il joystick, viene visualizzata l'utilità di avvio del menu per consentire l'accesso al menu principale OSD e alle funzioni di scelta rapida.

Per selezionare una funzione, spostare il joystick.

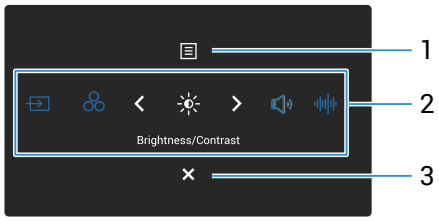

Figura 32. Accesso all'utilità di avvio del menu

Tabella 19. Descrive le funzioni dell'utilità di avvio del menu:

Etichetta	Icona	Descrizione
1	Menu	Per avviare il menu principale OSD (On-Screen Display). Fare riferimento a Accesso al sistema di menu.
Quando si sposta il joystick verso sinistra o verso destra per scambiare le funzioni di scelta rapida, la voce selezionata viene evidenziata e spostata nella posizione centrale. Premere il joystick per accedere al menu secondario. **NOTA:** È possibile impostare i tasti di scelta rapida preferiti. Fare riferimento a Personalize (Personalizza) per altre informazioni.		
2	**Shortcut Key 1 (Tasto di scelta rapida 1)**	**Input Source (Origine ingresso):** Per scegliere una sorgente di ingresso dai segnali video elencati.
	Shortcut Key 2 (Tasto di scelta rapida 2)	**Preset Modes (Modalità Preimpostate)**: Per scegliere una modalità colore preferita dall'elenco di modalità preimpostate.
	Shortcut Key 3 (Tasto di scelta rapida 3)	**Brightness/Contrast (Luminosità/Contrasto)**: Per accedere ai cursori di regolazione di luminosità e contrasto.
	Shortcut Key 4 (Tasto di scelta rapida 4)	**Volume**: Per accedere al cursore di regolazione di Volume.
	Shortcut Key 5 (Tasto di scelta rapida 5)	**Audio Profiles (Profili audio)**: Per scegliere una modalità audio preferita dall'elenco dei profili audio.
NOTA: Dopo aver modificato le impostazioni, seguire i tasti di navigazione per confermare le modifiche prima di passare a un'altra funzione o prima di uscire.		
3	**Exit (Esci)**	Per uscire dall'utilità di avvio del menu.

Uso dei tasti di navigazione

Quando è attivo il menu principale OSD, muovere il joystick per poter configurare le impostazioni. Di seguito ci sono i tasti di navigazione visualizzato sotto l'OSD.



Figura 33. Tasti di navigazione

Tabella 20. Tasti di comando e descrizioni.

Tasti di comando	Descrizione
^ Su	Usare il tasto di navigazione **Su** per regolare (aumentare il valore) le voci del menu OSD.
v Giù	Usare il tasto di navigazione **Giù** per regolare (diminuire il valore) le voci del menu OSD.
< Sinistra	Per il primo livello nell'elenco Menu, usare il tasto di navigazione **Sinistra** per uscire dal/ chiudere il menu OSD.
> Destra	Per tutti gli altri livelli, ad eccezione del primo livello, nell'elenco Menu, il tasto di navigazione **Destra** consente di passare al livello successivo.
✓ OK	Premere il joystick per confermare la selezione.

NOTA: Per uscire dalla voce di menu attuale e tornare al menu precedente, spostare il joystick verso sinistra finché non si esce.

Funzioni di Direct Key (Tasto diretto)

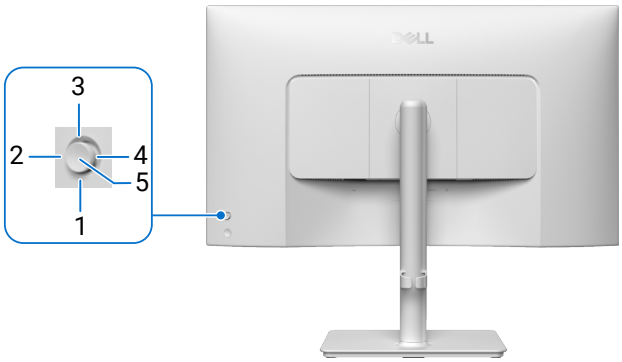

Figura 34. Tasto diretto

Tabella 21. Tasti di comando e descrizioni.

Tasti di comando		Descrizione
1	Direct Key 1 (Tasto diretto 1)	Consente di scegliere una funzione da **Off**, **Menu Launcher (Utilità di avvio del menu)**, **Preset Modes (Modalità Preimpostate)**, **Brightness (Luminosità)**, **Contrast (Contrasto)**, **Input Source (Origine ingresso)**, **Aspect Ratio (Proporzioni)**, **Rotation (Rotazione)**, **Volume**, **Display Info (Info schermo)**, o **Audio Profiles (Profili audio)** e impostare il Direct Key 1 (Tasto diretto 1).
2	Direct Key 2 (Tasto diretto 2)	Consente di scegliere una funzione da **Off**, **Menu Launcher (Utilità di avvio del menu)**, **Preset Modes (Modalità Preimpostate)**, **Brightness (Luminosità)**, **Contrast (Contrasto)**, **Input Source (Origine ingresso)**, **Aspect Ratio (Proporzioni)**, **Rotation (Rotazione)**, **Volume**, **Display Info (Info schermo)**, o **Audio Profiles (Profili audio)** e impostare il Direct Key 2 (Tasto diretto 2).
3	Direct Key 3 (Tasto diretto 3)	Consente di scegliere una funzione da **Off**, **Menu Launcher (Utilità di avvio del menu)**, **Preset Modes (Modalità Preimpostate)**, **Brightness (Luminosità)**, **Contrast (Contrasto)**, **Input Source (Origine ingresso)**, **Aspect Ratio (Proporzioni)**, **Rotation (Rotazione)**, **Volume**, **Display Info (Info schermo)**, o **Audio Profiles (Profili audio)** e impostare il Direct Key 3 (Tasto diretto 3).
4	Direct Key 4 (Tasto diretto 4)	Consente di scegliere una funzione da **Off**, **Menu Launcher (Utilità di avvio del menu)**, **Preset Modes (Modalità Preimpostate)**, **Brightness (Luminosità)**, **Contrast (Contrasto)**, **Input Source (Origine ingresso)**, **Aspect Ratio (Proporzioni)**, **Rotation (Rotazione)**, **Volume**, **Display Info (Info schermo)**, o **Audio Profiles (Profili audio)** e impostare il Direct Key 4 (Tasto diretto 4).
5	Menu Launcher (Utilità di avvio del menu)	Per l'accesso all'utilità di avvio del menu.

Accesso al sistema di menu

NOTA: Dopo aver modificato le impostazioni, premere il joystick per salvare le modifiche prima di uscire o procedere ad un altro menu.

Tabella 22. Elenco struttura ad albero dell'OSD.

Icona	Menu e menu secondari	Descrizione
	Brightness/Contrast (Luminosità/Contrasto)	Regola la luminosità e il contrasto del display. 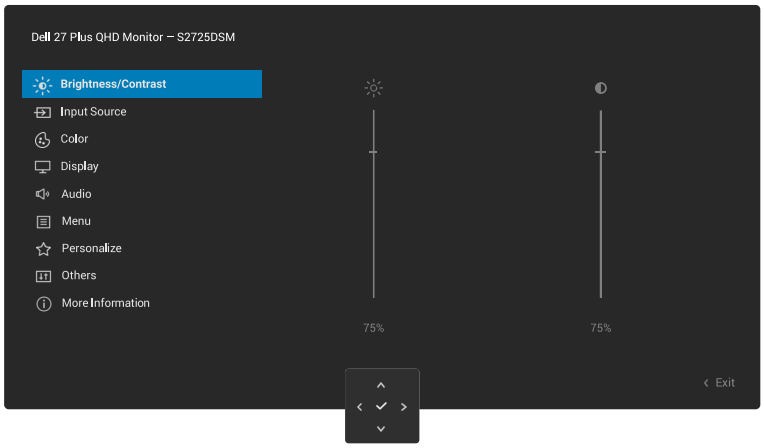
	Brightness (Luminosità)	**Brightness (Luminosità)** regola la luminanza della retroilluminazione. Spostare il joystick verso l'alto o verso il basso per aumentare o diminuire il livello di luminosità (min. 0/max. 100). **NOTA:** Quando **MPRT** è selezionato, il livello di luminosità può essere regolato separatamente e la luminosità massima al 100% è inferiore.
	Contrast (Contrasto)	Regolare prima **Brightness (Luminosità)**, e poi regolare **Contrast (Contrasto)** solo se sono necessari altre regolazioni. La funzione **Contrast (Contrasto)** regola il grado di differenza tra le zone chiare e scure sullo schermo del monitor. Spostare il joystick verso l'alto o verso il basso per aumentare o diminuire il livello di contrasto (min. 0/max. 100).

Icona	Menu e menu secondari	Descrizione
	Input Source (Origine ingresso)	Seleziona tra i vari segnali video che possono essere collegati al monitor. 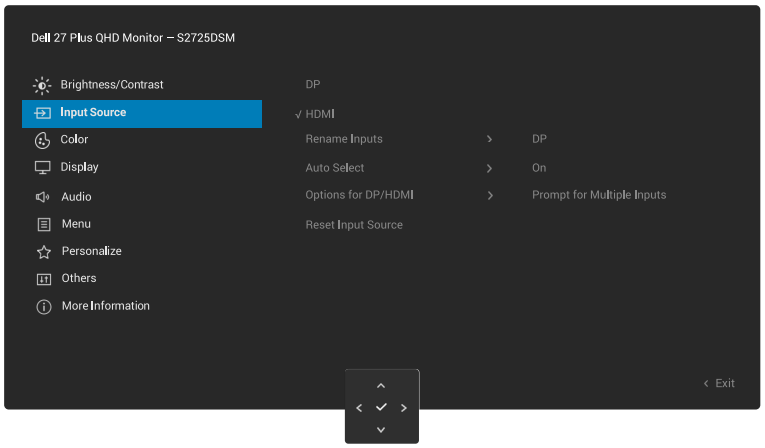
	DP	Selezionare **DP** quando si usa il connettore DisplayPort (DP). Premere il joystick per confermare la selezione.
	HDMI	Selezionare **HDMI** quando si usa la porta HDMI. Premere il joystick per confermare la selezione.
	Rename Inputs (Rinomina ingressi)	Consente di specificare un nome di ingresso preimpostato per la sorgente di ingresso selezionata. Le opzioni preimpostate sono **PC**, **PC 1**, **PC 2**, **Laptop**, **Laptop 1**, e **Laptop 2**. L'impostazione predefinita è **Off**. **NOTA:** Non è applicabile per i nomi di ingresso che sono mostrati nei messaggi di avviso e **Display Info (Info schermo)**.
	Auto Select (Selezione automatica)	Consente di eseguire la scansione delle sorgenti di ingresso disponibili. Il valore predefinito è **On**.
	Options for DP/HDMI (Opzioni per DP/HDMI)	Consente di impostare Auto Select (Selezione automatica) per DP/HDMI per: • **Prompt for Multiple Inputs (Prompt per più ingressi)**: Mostra sempre il messaggio **Switch to DP/HDMI Video Input (Passa all'ingresso video DP/HDMI)** per consentire all'utente di scegliere se commutare o meno. • **Always Switch (Commuta sempre)**: Passa automaticamente all'ingresso video DP/HDMI (senza chiedere) quando il cavo DisplayPort o HDMI è collegato. • **Off**: Non passa mai automaticamente all'ingresso video DP/HDMI quando il cavo DP/ HDMI è collegato. Premere il joystick per confermare la selezione. **NOTA:** Questa funzione è disponibile quando **Auto Select (Selezione automatica)** è impostato su **On**.
	Reset Input Source (Ripristina origine ingresso)	Ripristina sui valori predefiniti tutte le impostazioni del menu **Input Source (Origine ingresso)**.

Icona	Menu e menu secondari	Descrizione
	Color (Colore)	Regola la modalità di impostazione del colore. 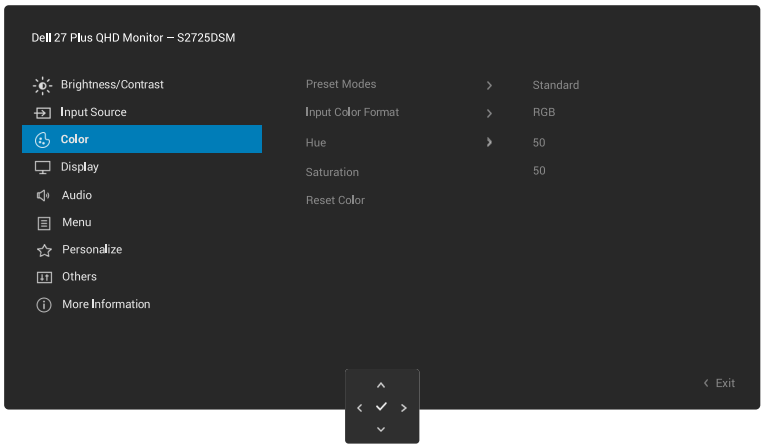
	Preset Modes (Modalità Preimpostate)	Consente di scegliere dall'elenco di modalità di colore preimpostate. Premere il joystick per confermare la selezione. • **Standard**: Carica le impostazioni di colore predefinite del monitor. Questa è la modalità predefinita preimpostata. • **Movie (Film)**: Carica le impostazioni colore ideali per i film. • **FPS**: Carica le impostazioni di colore ideali per giochi FPS. • **RTS**: Carica le impostazioni di colore ideali per giochi RTS. • **RPG**: Carica le impostazioni di colore ideali per giochi RPG. • **Warm (Caldo)**: Presenta i colori a temperature di colore più basse. Lo schermo appare più caldo con una tinta rosso/gialla. • **Cool (Freddo)**: Presenta i colori a temperature di colore più alte. Lo schermo appare più freddo con una tinta blu. • **Custom Color (Colore personalizzato)**: Consente di regolare manualmente le impostazioni di colore (R/G/B) e creare la modalità di colore preimpostata. 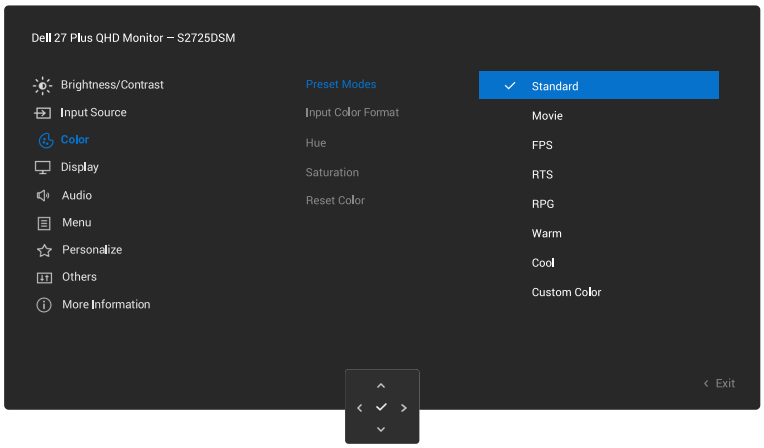

Icona	Menu e menu secondari	Descrizione
	Input Color Format (Formato colore ingresso)	Permette di impostare la modalità di ingresso video su: • **RGB**: Selezionare questa opzione se il monitor è collegato a un computer o un lettore multimediale che supporta l'uscita RGB. • **YCbCr**: Selezionare questa opzione se il lettore multimediale supporta solo l'uscita YCbCr. 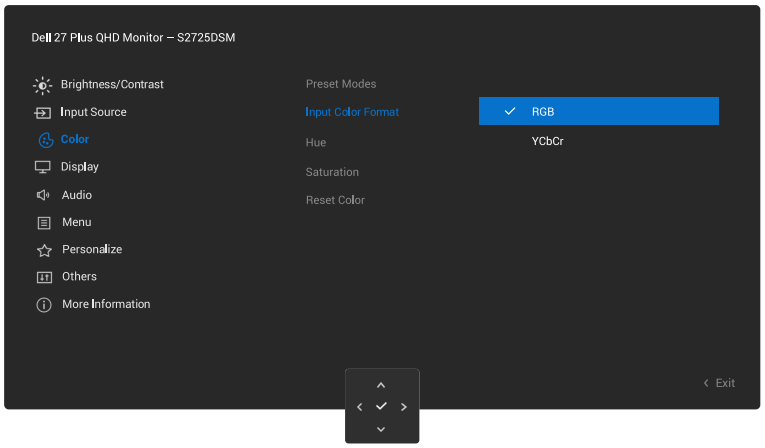
	Hue (Tonalità)	Questa funzione permette di spostare il colore dell'immagine video verso il verde o il viola. Questa opzione è usata per regolare le tonalità di colore della pelle. Spostare il joystick per regolare il livello di tonalità da 0 a 100. **NOTA:** La funzione è disponibile solo quando si seleziona la modalità **Movie (Film)**, **FPS**, **RTS**, o **RPG**.
	Saturation (Saturazione)	Questa funzione permette di regolare la saturazione del colore dell'immagine video. Spostare il joystick per regolare il livello di saturazione da 0 a 100. **NOTA:** La funzione è disponibile solo quando si seleziona la modalità **Movie (Film)**, **FPS**, **RTS**, o **RPG**.
	Reset Color (Ripristina colore)	Ripristina sui valori predefiniti tutte le impostazioni del menu **Color (Colore)**.
	Display (Schermo)	Utilizzare **Display (Schermo)** per regolare l'immagine. 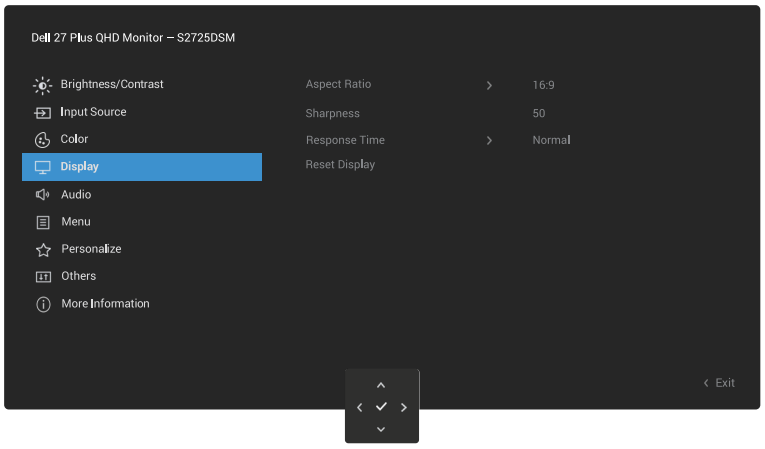
	Aspect Ratio (Proporzioni)	Regola le proporzioni dell'immagine su **16:9**, **4:3** o **5:4**.
	Sharpness (Nitidezza)	Permette di regolare la nitidezza dell'immagine del display. Spostare il joystick per regolare il livello di volume da 0 a 100.
	Response Time (Tempo di risposta)	Consente di impostare il tempo di riposta su **Normal (Normale)**, **Fast (Veloce)**, **Extreme (Estremo)**, o **MPRT**. **NOTA:** **MPRT** aiuta a ridurre l'effetto sfocatura visibile. Alcuni utenti possono notare un leggero sfarfallio della luminosità. AMD FreeSync non è supportato. **NOTA:** Per attivare **MPRT**, la velocità di aggiornamento della sorgente deve essere di 120Hz o superiore.
	Reset Display (Ripristino display)	Ripristina tutte le impostazione del menu **Display (Schermo)** ai valori predefiniti.

Icona	Menu e menu secondari	Descrizione
	Audio	Regola le impostazioni audio. 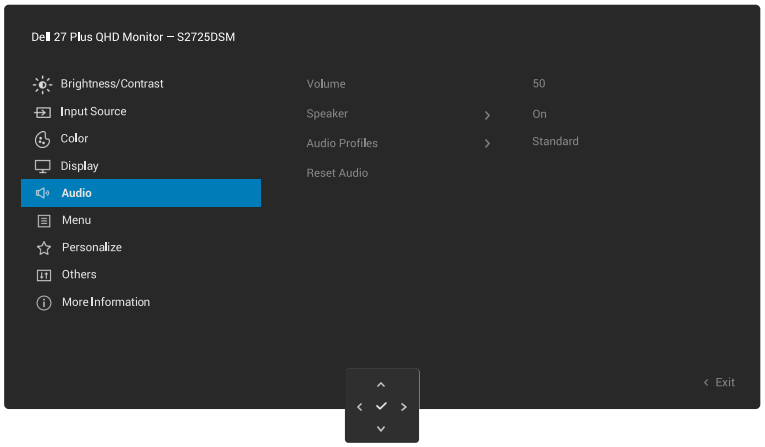
	Volume	Utilizzare i tasti per regolare il volume. Il minimo è 0 (-). Il massimo è 100 (+).
	Speaker (Altoparlante)	Consente di accendere o spegnere la funzione altoparlanti.
	Audio Profiles (Profili audio)	Espandere per mostrare i vari profili audio. 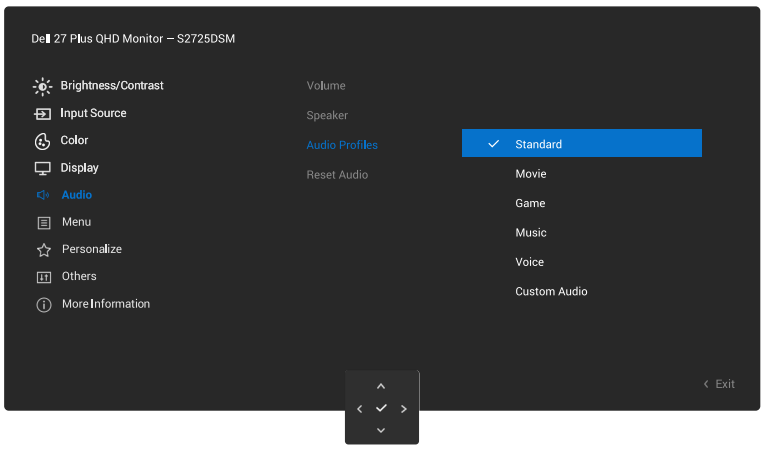 • **Standard**: Impostazione audio predefinita. • **Movie (Film)**: Per la visualizzazione di immagini in movimento. • **Game (Gioco)**: Per giochi. • **Music (Musica)**: Per ascoltare la musica. • **Voice (Voce)**: Per parlare. • **Custom Audio (Audio personalizzato)**: Permette di regolare manualmente l'audio. Spostare il joystick a destra e a sinistra per regolare l'impostazione.
	Reset Audio (Ripristina audio)	Ripristina sui valori predefiniti tutte le impostazioni del menu **Audio**.

Icona	Menu e menu secondari	Descrizione
	Menu	Regola le impostazioni del menu OSD, come la lingua dei menu OSF, la durata di visualizzazione su schermo del menu, e così via. 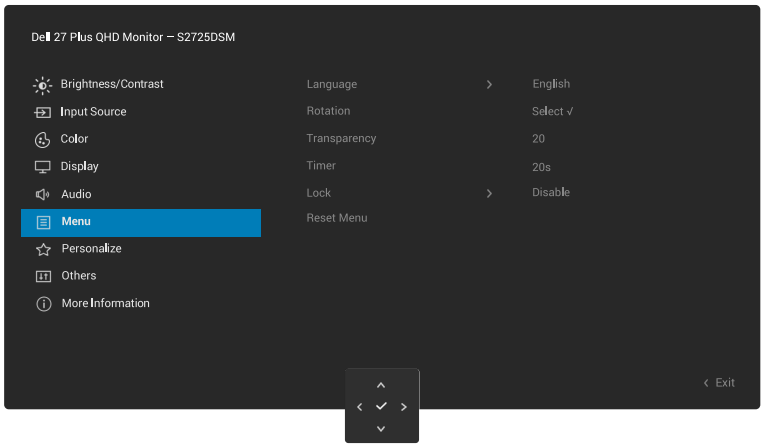
	Language (Lingua)	Impostare il menu OSD su una delle otto lingue (Inglese, Spagnolo, Francese, Tedesco, Portoghese Brasiliano, Russo, Cinese Semplificato o Giapponese).
	Rotation (Rotazione)	Premere il joystick per ruotare il menu OSD di 0/90/270 gradi. È possibile regolare il menu in base alla rotazione dello schermo.
	Transparency (Trasparenza)	Selezionare per modificare la trasparenza del menu spostando il joystick (min. 0/max. 100).
	Timer	Imposta l'intervallo di attività del menu OSD dall'ultima operazione del joystick. Spostare il joystick per regolare il dispositivo di scorrimento con incrementi di 1 secondo, da 5 a 60 secondi.
	Lock (Blocco)	Con i tasti di controllo sul monitor bloccati, si può impedire ad altri di accedere ai controlli. 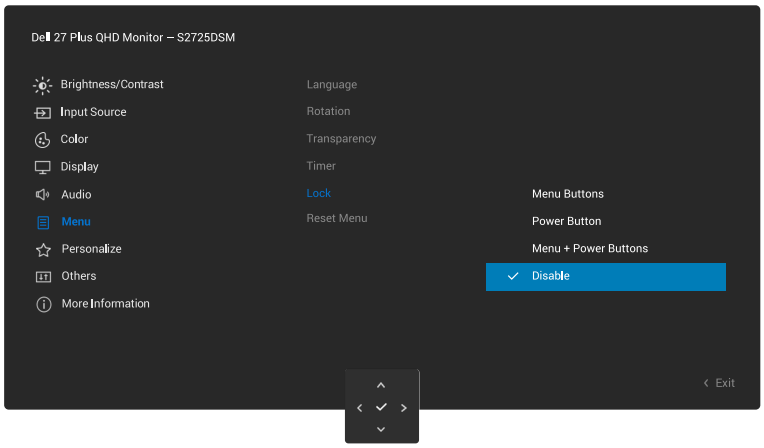 **Menu Buttons (Tasti Menu)**: Tutte le funzioni del joystick sono bloccate e non accessibili dall'utente. **Power Button (Tasto di alimentazione)**: Solo il tasto di alimentazione è bloccato e non accessibile dall'utente. **Menu + Power Buttons (Tasti menu + di alimentazione)**: Sia i tasti di joystick e di alimentazione sono bloccati e non accessibili dall'utente. L'impostazione predefinita è **Disable (Disabilita)**. Metodi di blocco alternativi: È possibile spostare e tenere premuto il joystick verso l'alto o il basso o verso sinistra o destra per 4 secondi per impostare le opzioni di blocco tramite il menu, quindi premere il joystick per confermare la configurazione. ⓘ **NOTA:** Per sbloccare, spostare e tenere premuto il joystick verso l'alto o il basso o verso sinistra o destra per 4 secondi, quindi premere il joystick per confermare le modifiche e chiudere il menu a comparsa.
	Reset Menu (Ripristino menu)	Ripristina tutte le impostazione nel **Menu** riportandole ai valori di fabbrica.

Icona	Menu e menu secondari	Descrizione
☆	**Personalize (Personalizza)**	Selezionare questa opzione per regolare le impostazioni di personalizzazione. 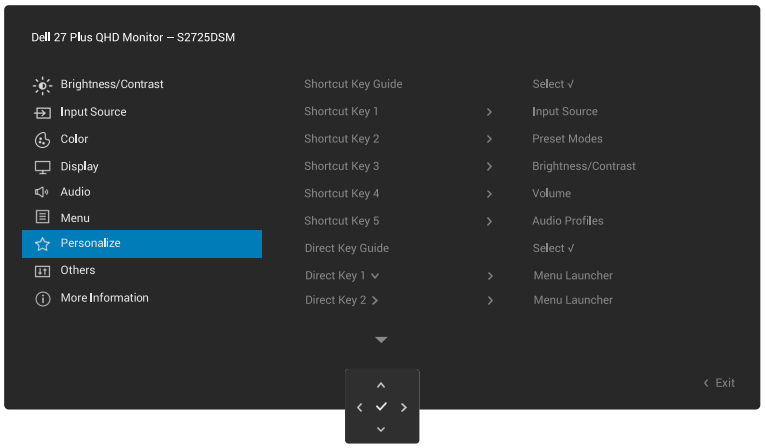 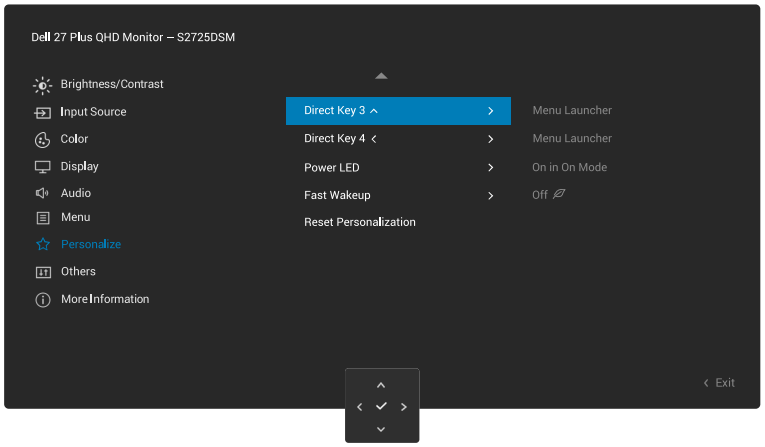
	Shortcut Key Guide (Guida ai tasti di scelta rapida)	Selezionare questa opzione per accedere a **Shortcut Key Guide (Guida ai tasti di scelta rapida)**.
	Shortcut Key 1 (Tasto di scelta rapida 1) **Shortcut Key 2 (Tasto di scelta rapida 2)** **Shortcut Key 3 (Tasto di scelta rapida 3)** **Shortcut Key 4 (Tasto di scelta rapida 4)** **Shortcut Key 5 (Tasto di scelta rapida 5)**	Selezionare una funzione tra **Preset Modes (Modalità Preimpostate)**, **Brightness/ Contrast (Luminosità/Contrasto)**, **Input Source (Origine ingresso)**, **Aspect Ratio (Proporzioni)**, **Rotation (Rotazione)**, **Volume**, **Display Info (Info schermo)**, o **Audio Profiles (Profili audio)** e impostare il tasto di scelta rapida dall'utilità di avvio il menu. 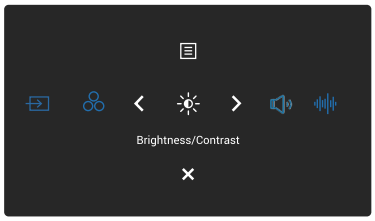 **NOTA:** Per ridurre a 4 tasti di scelta rapida, selezionare il tasto di scelta rapida 5, e selezionare '-'. Una volta selezionato '-' nel tasto di scelta rapida 5, viene visualizzato '-' nel tasto di scelta rapida 4.
	Direct Key Guide (Guida al tasto diretto)	Selezionare questa opzione per accedere a **Direct Key Guide (Guida al tasto diretto)**.
	Direct Key 1 (Tasto diretto 1) **Direct Key 2 (Tasto diretto 2)** **Direct Key 3 (Tasto diretto 3)** **Direct Key 4 (Tasto diretto 4)**	Consente di scegliere una funzione da **Off**, **Menu Launcher (Utilità di avvio del menu)**, **Preset Modes (Modalità Preimpostate)**, **Brightness (Luminosità)**, **Contrast (Contrasto)**, **Input Source (Origine ingresso)**, **Aspect Ratio (Proporzioni)**, **Rotation (Rotazione)**, **Volume**, **Display Info (Info schermo)**, o **Audio Profiles (Profili audio)** e impostare il Tasto diretto.
	Power LED (LED alimentazione)	Permette di impostare lo stato della spia d'alimentazione per risparmiare energia.

Icona	Menu e menu secondari	Descrizione
	Fast Wakeup (Riavvio rapido)	Accelera il ripristino da Standby Mode (Modalità standby). **NOTA:** In caso di incompatibilità derivante dall'uso di questa impostazione, consultare Problemi comuni per avere aiuto nella ricerca dei guasti.
	Reset Personalization (Ripristino personalizzazione)	Ripristina sui valori predefiniti tutte le impostazioni del menu **Personalize (Personalizza)**.
	Others (Altro)	Regola impostazioni OSD, come **DDC/CI**, **LCD Conditioning (Trattamento LCD)**, **Self-Diagnostic (Autodiagnosi)** e così via. 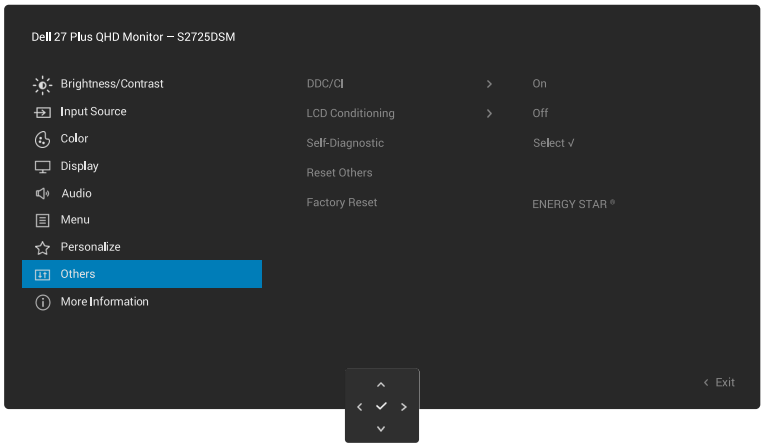
	DDC/CI	La funzione **DDC/CI** (Display Data Channel/Command Interface) permette di regolare le impostazioni del monitor utilizzando un software del computer. Abilitare questa funzione per una migliore esperienza utente e prestazioni ottimali del monitor. Questa funzione si disabilita selezionando **Off**. 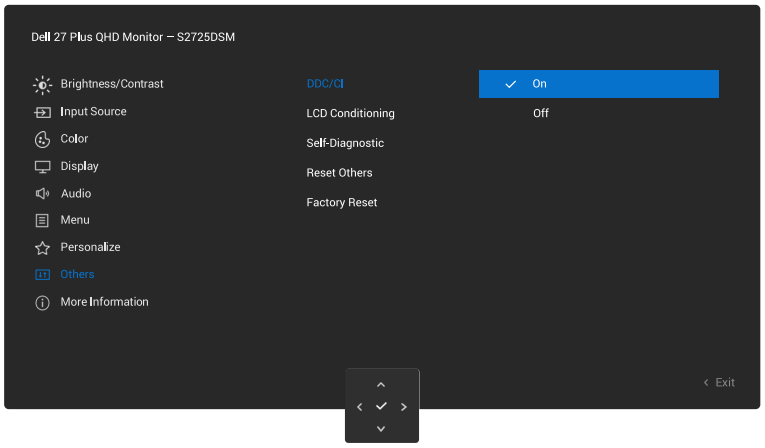

Icona	Menu e menu secondari	Descrizione
	LCD Conditioning (Trattamento LCD)	Aiuta a ridurre i casi meno gravi di permanenza dell'immagine. In relazione al gradi di permanenza dell'immagine, il programma potrebbe impiegare alcuni minuti per avviarsi. Per impostazione predefinita, l'impostazione è **Off**. Questa funzione si abilita selezionando **On**. 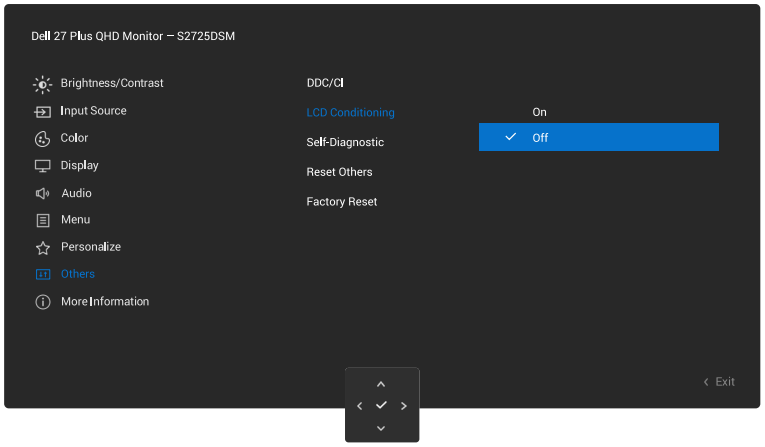
	Self-Diagnostic (Autodiagnosi)	Selezionare questa funzione per eseguire la diagnostica integrata. Consultare Diagnostica integrata.
	Reset Others (Ripristina altri)	Ripristina sui valori predefiniti tutte le impostazioni del menu **Others (Altro)**.
	Factory Reset (Ripristino predefiniti)	Ripristina tutte le impostazioni ai valori di fabbrica predefiniti. Queste sono anche le impostazioni per i test ENERGY STAR®. 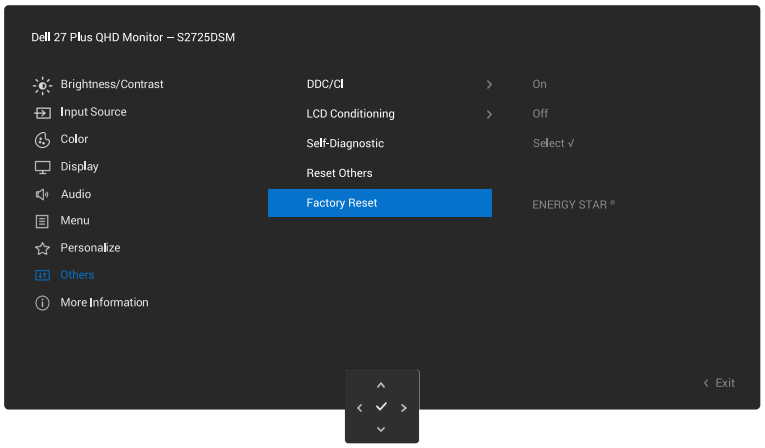

Icona	Menu e menu secondari	Descrizione
ⓘ	**More Information (Altre informazioni)**	Usare il menu visualizzare le informazioni del monitor o richiedere ulteriore assistenza per il monitor. 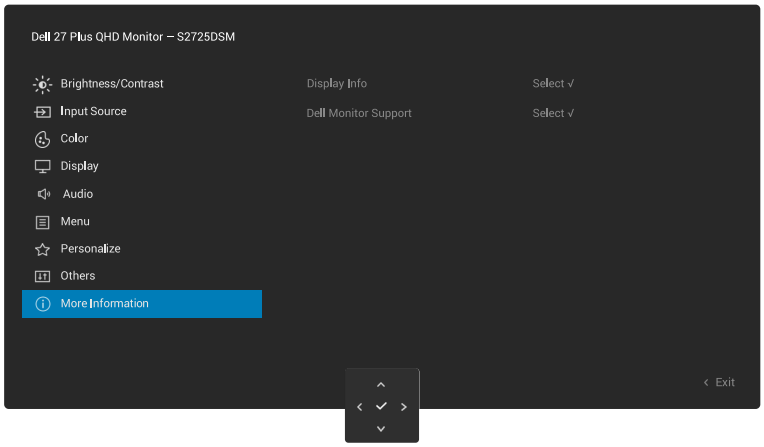
	Display Info (Info schermo)	Selezionare per visualizzare le impostazioni attuali, la versione del firmware e il codice di servizio del monitor. 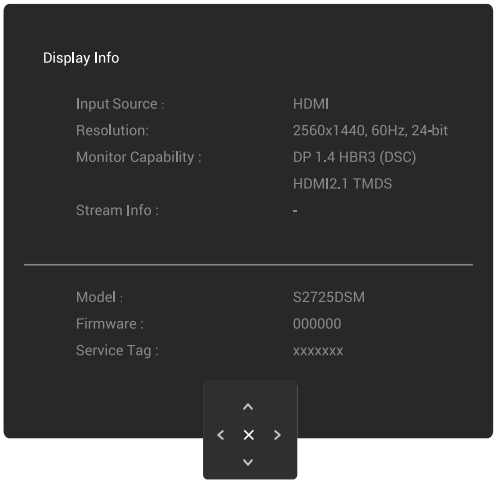 ⓘ **NOTA:** L'immagine presentata viene utilizzata a solo scopo illustrativo. Le informazioni potrebbero variare a seconda del modello e delle impostazioni attuali.
	Dell Monitor Support (Supporto per monitor Dell)	Per accedere ai materiali di supporto generali per il monitor, utilizzare lo smartphone per eseguire la scansione del codice QR.

Messaggi OSD

Configurazione iniziale

Se si seleziona **Factory Reset (Ripristino predefiniti)**, viene visualizzato il seguente messaggio:

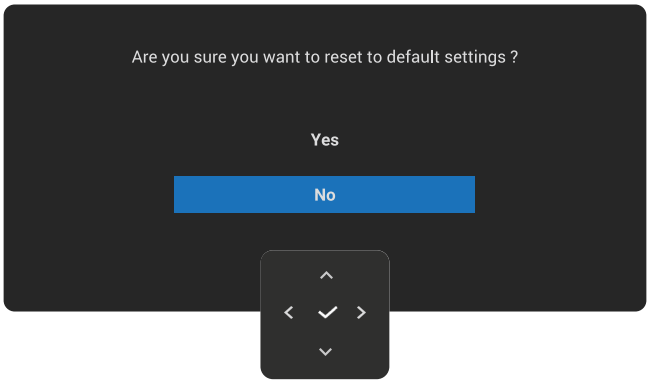

Figura 35. Messaggio di avviso Ripristino predefiniti

Se si seleziona **Yes (Sì)** per ripristinare le impostazioni predefinite, o se si accende il monitorviene visualizzato il seguente messaggio:

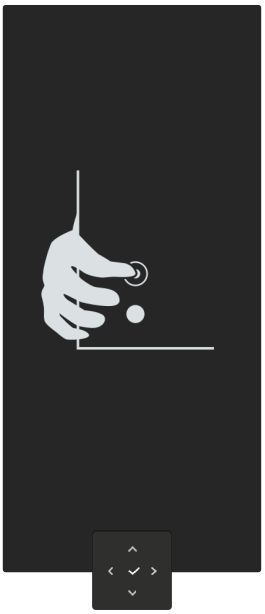

Figura 36. Il messaggio di pressione del joystick

Se si preme il joystick, appare il messaggio che segue:



Figura 37. Il messaggio di selezione della lingua

Messaggi di avviso OSD

Se il monitor non supporta una determinata modalità di risoluzione, appare il messaggio che segue:

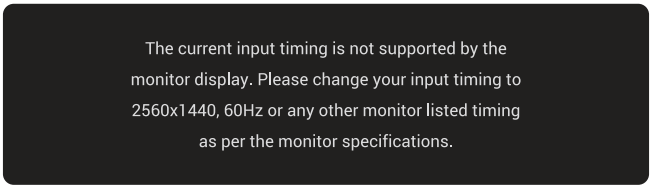

Figura 38. Messaggio di avviso della Modalità Resolution (Risoluzione)

Ciò significa che il monitor non può sincronizzarsi con il segnale che sta ricevendo dal computer. Fare riferimento a Specifiche del monitor per informazioni sulla frequenza orizzontale e verticale consigliata per questo monitor. La modalità consigliata è **2560 x 1440**.

Quando si regola il livello di **Brightness (Luminosità)** oltre il livello predefinito per la prima volta, viene visualizzato il seguente messaggio:

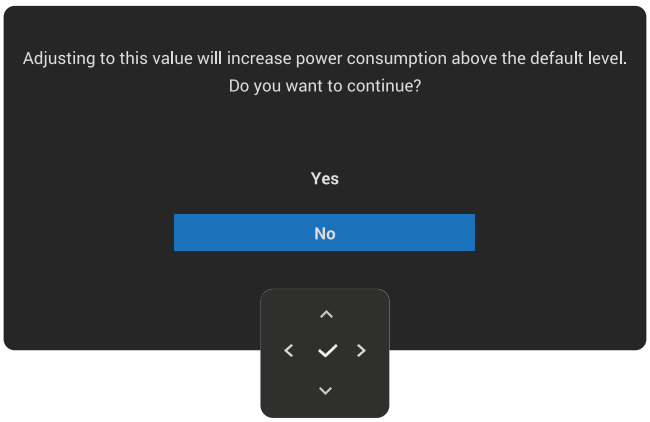

Figura 39. Messaggio di avviso Power (Alimentazione)

NOTA: Se si seleziona **Yes (Sì)**, il messaggio non viene visualizzato la volta successiva che si modifica l'impostazione **Brightness (Luminosità)**.

Prima che la funzione **Lock (Blocco)** sia attivata, si vedrà il messaggio che segue:

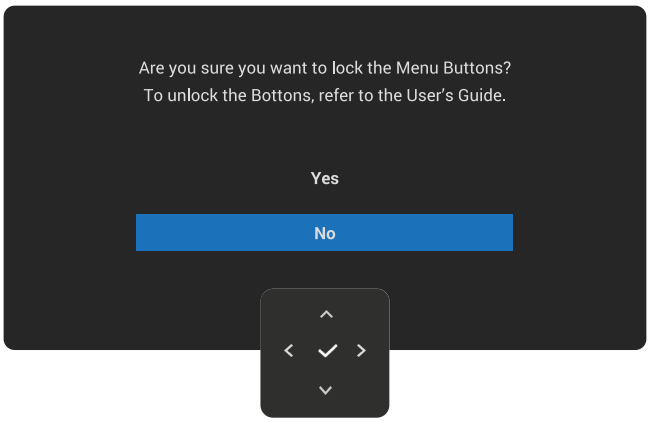

Figura 40. Messaggio di avviso della funzione Lock (Blocco)

NOTA: Il messaggio potrebbe essere leggermente diverso in base alle impostazioni selezionate.

Prima che la funzione **DDC/CI** sia disabilitata, si vedrà il messaggio che segue:

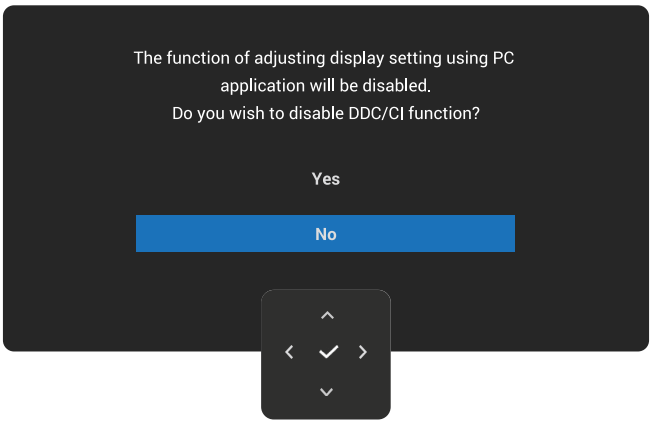

Figura 41. Messaggio di avviso DDC/CI

Quando il monitor entra in Standby Mode (Modalità standby), viene visualizzato il seguente messaggio:

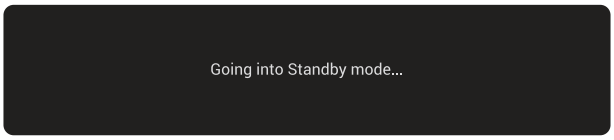

Figura 42. Messaggio di avviso della Standby Mode (Modalità standby)

Attivare il computer ed il monitor per accedere al menu OSD.

Il menu OSD funziona solo in modalità operativa normale. Se si preme il joystick in Standby Mode (Modalità standby), viene visualizzato il seguente messaggio in base all'ingresso selezionato:

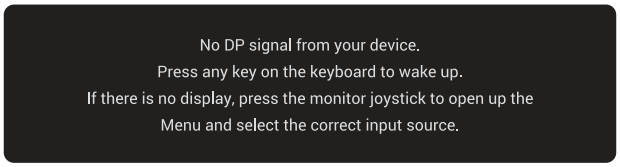

Figura 43. Messaggio di avviso del rilevamento del segnale

Riattivare il computer ed il monitor per accedere al menu OSD.

NOTA: Il messaggio potrebbe essere leggermente diverso in base al segnale di ingresso selezionato.

Se si seleziona l'ingresso DisplayPort HDMI e il corrispondente cavo non è collegato, viene visualizzato il seguente messaggio:

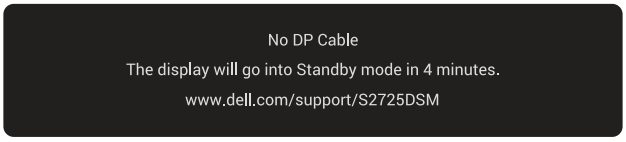

Figura 44. Messaggio di avviso del cavo di segnale disconnesso

Oppure

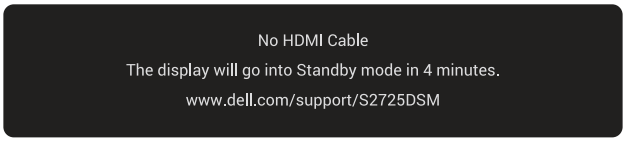

Figura 45. Messaggio di avviso del cavo di segnale disconnesso

NOTA: Il messaggio potrebbe essere leggermente diverso in base al segnale di ingresso selezionato.

Fare riferimento a Risoluzione dei problemi per altre informazioni.

Blocco dei tasti di comando

È possibile bloccare i tasti di comando del monitor per impedire l'accesso al menu OSD e/o al tasto di alimentazione.

1. Spostare e tenere premuto il joystick su, giù, a sinistra o a destra per circa quattro secondi finché non viene visualizzato un menu a comparsa.

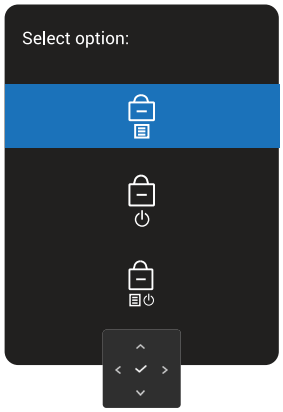

Figura 46. Menu Lock (Blocco)

2. Spostare il joystick per selezionare una delle seguenti opzioni:

   : Le impostazioni del menu OSD sono bloccate e non accessibili.

   : Il tasto di alimentazione viene bloccato.

   : Le impostazioni del menu OSD non sono accessibili , e il tasto di alimentazione è bloccato.

3. Premere il joystick per confermare la configurazione.

Per sbloccare, spostare e tenere premuto il joystick su, giù, a sinistra o a destra per circa quattro secondi finché non appare un menu, quindi selezionare per sbloccare e chiudere il menu a comparsa.

Impostazione della risoluzione massima

NOTA: I passaggi possono variare leggermente a seconda della versione di Windows in uso.

Come si imposta la risoluzione massima del monitor:

In Windows 10 e Windows 11:

1. Fare clic con il tasto destro del mouse sul desktop e fare clic su **Display settings (Impostazione del display)**.
2. Se più di un monitor è collegato, assicurarsi di selezionare **S2725DSM**.
3. Fare clic sull'elenco a discesa **Display Resolution (Risoluzione del display)** e selezionare **2560 x 1440**.
4. Fare clic su **Keep changes (Mantieni modifiche)**.

Se tra le opzioni non si vede **2560 x 1440**, sarà necessario aggiornare il driver della scheda video alla versione più recente. Completare una delle seguenti procedure, in base al proprio tipo di computer:

Se si dispone di un PC o laptop Dell:

- Andare al sito Dell Support, inserire l'identificativo e scaricare il driver più aggiornato per la scheda video.

Se non si dispone di un computer Dell (notebook o PC):

- Andare al sito del supporto del proprio computer non Dell e scaricare i driver più aggiornati della scheda video.
- Andare al sito della scheda video e scaricare i driver più aggiornati della scheda video.

Risoluzione dei problemi

⚠ **AVVISO: Prima di iniziare una qualsiasi delle procedure di questa sezione, osservare** Istruzioni per la sicurezza**.**

Diagnostica

Il monitor offre una funzione di diagnostica che consente di verificare se il monitor funziona correttamente. Se il collegamento tra monitor e computer è stato eseguito correttamente, ma lo schermo è scuro, eseguire la procedura di diagnostica attenendosi alle seguenti procedure:

1. Spegnere computer e monitor.
2. Scollegare il cavo video dal computer.
3. Accendere il monitor.

Se il monitor non è in grado di rilevare un segnale video e funziona correttamente, viene visualizzato il seguente messaggio:

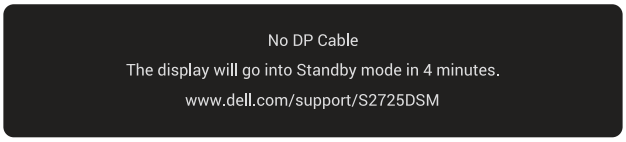

Figura 47. Messaggio di avviso del cavo di segnale disconnesso

Oppure

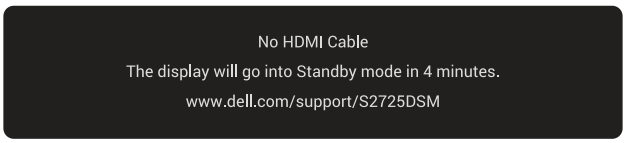

Figura 48. Messaggio di avviso del cavo di segnale disconnesso

ⓘ **NOTA:** Il messaggio potrebbe variare leggermente in base al segnale di ingresso collegato.

ⓘ **NOTA:** In modalità Self-Test (Diagnostica), il LED di alimentazione rimane di colore bianco.

4. Questo messaggio può apparire anche durante le normali operazioni di sistema se il cavo video è scollegato oppure danneggiato.
5. Spegnere il monitor, ricollegare il cavo video, quindi accendere di nuovo computer e monitor.

Se lo schermo del monitor rimane vuoto dopo aver eseguito i passaggi precedenti, significa che il monitor funziona correttamente. Controllare il controller video e il computer.

Diagnostica integrata

Il monitor include uno strumento integrato di diagnostica per identificare se l'anomalia dello schermo è dovuta a un problema con il monitor stesso o con il computer e la scheda video.

Per eseguire la diagnostica integrata:

1. Verificare che lo schermo sia pulito (niente polvere sulla superficie dello schermo).
2. Premere il tasto del joystick per avviare il menu principale OSD.
3. Spostare il tasto del joystick per selezionare **Others (Altro) > Self-Diagnostic (Autodiagnosi)** per avviare il processo di autodiagnostica.

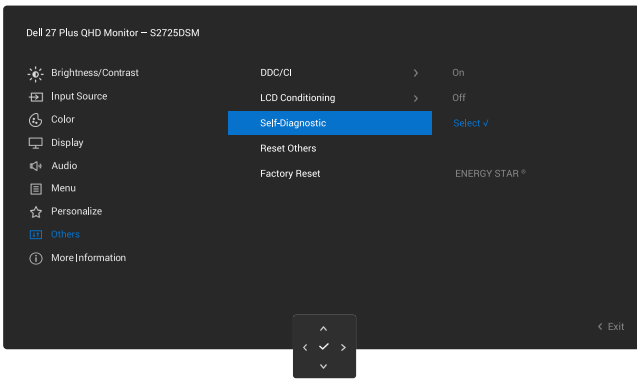

Figura 49. Menu Self-Diagnostic (Autodiagnosi)

4. Una volta avviato, viene visualizzata una schermata grigia. Ispezionare le anomalie sullo schermo.
5. Premere il tasto del joystick Il colore dello schermo cambia in rosso. Ispezionare le anomalie sullo schermo.
6. Ripetere il passaggio 5 e ispezionare lo schermo quando visualizza i colori verde, blu, nero e bianco seguiti dal testo sullo schermo.

Il test è completato quando appare la schermata di testo. Per uscire, attivare nuovamente il tasto del joystick.

Se non vengono rilevate anomalie sullo schermo dopo l'uso dello strumento di diagnostica interna, il monitor è funzionante. Controllare la scheda video e il computer.

Problemi comuni

La tabella seguente contiene informazioni generali sui problemi comuni del monitor che potrebbero verificarsi e sulle possibili soluzioni.

Tabella 23. Problemi comuni.

Sintomi comuni	Cosa si verifica	Possibili soluzioni
Nessun segnale video / LED alimentazione spento	Nessuna immagine	• Assicurarsi che il cavo video che collega il monitor al computer sia collegato in modo appropriato. • Verificare che la presa di corrente funzioni in modo appropriato usando un'altra apparecchiatura elettrica. • Assicurarsi che il tasto di alimentazione sia stato premuto fino in fondo. • Assicurarsi che venga selezionata la corretta sorgente di ingresso nel menu Input Source (Origine ingresso).
Nessun segnale video / LED accensione acceso	Nessuna immagine	• Aumentare i controlli di luminosità e contrasto utilizzando il menu OSD. • Eseguire la funzione di diagnostica del monitor. • Controllare che nessun pin del connettore cavo video sia piegato. • Eseguire la diagnostica integrata. Fare riferimento a Diagnostica integrata per altre informazioni. • Assicurarsi che venga selezionata la corretta sorgente di ingresso nel menu Input Source (Origine ingresso).
Messa a fuoco mediocre	L'immagine è sfuocata, mossa o indistinta	• Scollegare le prolunghe dei cavi video. • Ripristinare il monitor sulle impostazioni predefinite (**Factory Reset (Ripristino predefiniti)**). • Cambiare la risoluzione video sulle proporzioni corrette.
Video tremolante	Immagine ondulata o lieve movimento dell'immagine	• Ripristinare il monitor sulle impostazioni predefinite (**Factory Reset (Ripristino predefiniti)**). • Controllare i fattori ambientali. • Collocare il monitor in un'altra stanza e controllare di nuovo.
Pixel mancanti	Lo schermo LCD ha delle macchie	• Accendere e spegnere, ciclicamente. • I pixel che restano sempre spenti sono una caratteristica normale della tecnologia LCD. • Per altre informazioni sulla qualità del monitor e sulla Pixel Policy Dell, consultare Linee guida di Dell Display Pixel.
Pixel bloccati	Sullo schermo LCD sono presenti dei punti luminosi	• Accendere e spegnere, ciclicamente. • Un pixel permanentemente spento è un difetto naturale che può verificarsi nella tecnologia LCD. • Per altre informazioni sulla qualità del monitor e sulla Pixel Policy Dell, consultare Linee guida di Dell Display Pixel.
Distorsione geometrica	Lo schermo non è centrato bene	• Ripristinare il monitor sulle impostazioni predefinite (**Factory Reset (Ripristino predefiniti)**).
Righe verticali o orizzontali	Lo schermo presenta una o più righe	• Ripristinare il monitor sulle impostazioni predefinite (**Factory Reset (Ripristino predefiniti)**). • Eseguire il controllo della funzione Self-Test (Autodiagnosi) (fare riferimento a Diagnostica) e controllare se queste righe sono presenti anche in modalità Self-Test (Autodiagnosi). • Controllare che nessun pin del connettore cavo video sia piegato. • Eseguire la diagnostica integrata. Fare riferimento a Diagnostica integrata per altre informazioni.

Sintomi comuni	Cosa si verifica	Possibili soluzioni
Problemi di sincronizzazione	L'immagine su schermo è incomprensibile o appare lacerata	• Ripristinare il monitor sulle impostazioni predefinite (**Factory Reset (Ripristino predefiniti)**). • Eseguire il controllo della funzione Self-Test (Autodiagnosi) (fare riferimento a Diagnostica) e controllare se i problemi di questo tipo sono presenti anche in modalità Self-Test (Autodiagnosi). • Controllare che nessun pin del connettore cavo video sia piegato. • Riavviare il computer in modalità provvisoria.
Questioni relative alla sicurezza	Sono presenti segni visibili di fumo o scintille	• Non eseguire alcuna delle procedure di risoluzione dei problemi. • Chiamare immediatamente Dell.
Problemi non costanti	Il monitor non sempre funziona correttamente	• Assicurarsi che il cavo video che collega il monitor al computer sia collegato e fissato in modo appropriato. • Ripristinare il monitor sulle impostazioni predefinite (**Factory Reset (Ripristino predefiniti)**). • Eseguire il controllo della funzione Self-Test (Autodiagnosi) (fare riferimento a Diagnostica) e controllare se i problemi di questo tipo sono presenti anche in modalità Self-Test (Autodiagnosi).
Mancano i colori	All'immagine mancano i colori	• Eseguire il controllo della funzione Self-Test (Autodiagnosi) (fare riferimento a Diagnostica). • Assicurarsi che il cavo video che collega il monitor al computer sia collegato e fissato in modo appropriato. • Controllare che nessun pin del connettore cavo video sia piegato.
Colori sbagliati	I colori dell'immagine non sono corretti	• Cambiare le impostazioni di **Preset Modes (Modalità Preimpostate)** nel menu OSD **Color (Colore)** a seconda dell'applicazione. • Regolare i valori R/G/B in **Custom Color (Colore personalizzato)** nel menu OSD **Color (Colore)**. • Cambiare **Input Color Format (Formato colore ingresso)** su **RGB** o **YCbCr** nel menu OSD delle impostazioni **Color (Colore)**. • Eseguire la diagnostica integrata. Fare riferimento a Diagnostica integrata per altre informazioni.
Sovrimpressione dell'immagine dopo avere lasciato sullo schermo per un periodo prolungato un'immagine statica	Sullo schermo appare una debole sovrimpressione dell'immagine visualizzata	• Consente di impostare lo spegnimento dello schermo dopo alcuni minuti di inattività dello schermo. Possono essere regolati nelle opzioni alimentazione di Windows o nell'impostazione Risparmio energia Mac. • In alternativa, usare uno screensaver dinamico.
Video Ghosting o Sforamento	Video ghosting, ombre o sbavature di colore durante lo scorrimento	• Cambiare **Response Time (Tempo di risposta)** nel menu OSD **Display (Schermo)** su **Normal (Normale)**.
L'immagine dello schermo è troppo piccola	L'immagine è centrata sullo schermo, ma non riempie tutta l'area disponibile	• Selezionare l'impostazione **Aspect Ratio (Proporzioni)** nel menu OSD **Display (Schermo)**. • Ripristinare il monitor sulle impostazioni predefinite (**Factory Reset (Ripristino predefiniti)**).
Impossibile regolare il monitor utilizzando il joystick	L'OSD non è visualizzato sullo schermo	• Spegnere il monitor, scollegare il cavo d'alimentazione, ricollegarlo e poi riaccendere il monitor. • Controllare se il menu OSD è bloccato. In caso affermativo, spostare e tenere premuto per 4 secondi il tasto del joystick su/giù/a sinistra/a destra per sbloccarlo (fare riferimento a Lock (Blocco) e Blocco dei tasti di comando).
Nessun segnale di ingresso quando si preme il tasto di alimentazione o si sposta il joystick	Nessuna immagine, il LED è di colore bianco	• Controllare la sorgente del segnale. Assicurarsi che il computer non sia in modalità di risparmio energetico spostando il mouse o premendo un tasto qualsiasi della tastiera. • Controllare se il cavo segnale è collegato in modo appropriato. Se necessario, collegare di nuovo il cavo segnale. • Ripristinare il computer o il lettore video.

Sintomi comuni	Cosa si verifica	Possibili soluzioni
L'immagine non riempie lo schermo.	L'immagine non riempie la larghezza o l'altezza dello schermo	• A causa dei diversi formati video (rapporto proporzioni) dei DVD, il monitor potrebbe non essere in grado di visualizzare le immagini a schermo intero. • Eseguire la diagnostica integrata. Fare riferimento a Diagnostica integrata per altre informazioni.
Nessun video sulla porta HDMI/DisplayPort	Quando è collegato a un dongle/una docking station alla porta, non è presente alcun video quando si scollega/collega il cavo al/dal laptop	• Scollegare il cavo HDMI/DisplayPort dal dongle/dalla docking station, quindi collegare il cavo HDMI/DisplayPort della docking station al laptop.
Il display rimane in modalità standby o è impossibile riprendere dalla sospensione con uno o più dispositivi collegati, come ad esempio un dongle in streaming esterno.	Dissolvenza LED pulsante d'alimentazione	• Premere il pulsante del joystick del monitor sul telecomando per riattivare dalla modalità di sospensione. • E poi abilitare **Fast Wakeup (Riavvio rapido)** in **Personalize (Personalizza) del menu OSD**.

Informazioni sulle normative

Dichiarazione FCC (solo Stati Uniti) ed altre informazioni sulle normative

Per l'avviso FCC ed altre informazioni sulle normative, fare riferimento al sito sulla conformità alle normative alla homepage Conformità alle previsioni di legge Dell.

Database dei prodotti dell'UE per l'etichetta energetica e la scheda informativa del prodotto

Per ulteriori informazioni sulle normative sull'etichettatura energetica, consultare il Registro europeo dei prodotti per l'etichettatura energetica.

Contattare Dell

Per contattare Dell per le vendite, il supporto tecnico o per il servizio tecnico, consultare Contatto supporto sul sito Dell Support.

NOTA: La disponibilità varia in base al paese, alla regione o al prodotto e alcuni servizi potrebbero non essere disponibili nel proprio paese.

NOTA: Se non si ha una connessione ad Internet attiva, le informazioni di contatti si possono trovare sulla fattura d'acquisto, sulla bolla d'accompagnamento del prodotto oppure nel catalogo dei prodotti Dell.

Cronologia revisioni

La tabella seguente riporta una cronologia delle revisioni di questo documento:

Tabella 24. Cronologia revisioni.

Revisione	Data	Descrizione
A00	Settembre 2025	Data della pubblicazione originale
A01	Ottobre 2025	Sono stati rivisti i font e aggiornati tutti gli elementi illustrativi e i collegamenti ipertestuali per soddisfare le linee guida sulla conformità all'accessibilità.