Monitor Dell Pro P 22

P2226H

Monitor Dell Pro P 24

P2426H/P2426H WOST

Monitor Dell Pro P 24 16:10

P2426

Monitor Dell Pro P 27

P2726H/P2726H WOST

Guida dell'utente

Modello: P2226H/P2426H/P2426H WOST/P2426/P2726H/P2726H WOST
Modello normativo: P2226Hb/P2426Hb, P2426Ht/P2426b/P2726Hf, P2726Ht
Marzo 2026
Rev. A00

DELL Technologies

Note, avvisi ed avvertimenti

NOTA: una NOTA indica informazioni importanti che aiutano a fare un uso migliore del prodotto.

AVVISO: un AVVISO indica potenziali danni all'hardware o perdita di dati e informa su come evitare il problema.

AVVERTENZA: un'AVVERTENZA indica il rischio potenziale di danni alla proprietà, lesioni personali o la morte.

Copyright © 2026 Dell Inc. Tutti i diritti riservati. Dell Technologies, Dell e altri marchi sono marchi di Dell Inc. o sue sussidiarie. Gli altri marchi possono esse marchi dei rispettivi proprietari.

Sommario

Istruzioni di sicurezza 5
Informazioni sul monitor 6
Contenuto della confezione 6
Silent Firmware Update (SFU) 7
Caratteristiche del prodotto 7
Compatibilità del sistema operativo 10
Identificazione delle parti e dei controlli 10
Vista frontale 10
Vista posteriore 11
Vista dal basso (P2226H) 12
Vista dal basso (P2426H/P2426H WOST) 13
Vista dal basso (P2426) 14
Vista dal basso (P2726H/P2726H WOST) 15
Specifiche del monitor 16
Dell Display and Peripheral Manager (DDPM) per Windows 19
Specifiche sulla risoluzione 19
Modalità video supportate 19
Modalità di visualizzazione predefinite 20
Specifiche elettriche 22
Caratteristiche fisiche 23
Caratteristiche ambientali 25
Assegnazione dei pin 26
DisplayPort 26
Porta HDMI 27
Interfaccia USB 28
Funzione Plug and Play 29
Qualità del monitor LCD e criteri sui pixel 30
Ergonomia 30
Gestione e spostamento dello schermo 31
Linee guida sulla manutenzione 32
Pulizia del monitor 32
Configurazione del monitor 33
Fissare il supporto 33
Utilizzo della regolazione di inclinazione, rotazione e altezza 36
Regolazione di inclinazione e rotazione 36
Regolazione dell'altezza 36
Regolazione della rotazione 37
Regolazione delle impostazioni di rotazione della visualizzazione del computer 38
Organizzazione dei cavi 39
Connessione del monitor 40
Collegamento del cavo DisplayPort (da DisplayPort a DisplayPort) 40
Collegamento del cavo HDMI (opzionale) 40
Fissaggio del monitor utilizzando il blocco Kensington (opzionale) 41
Rimozione del supporto del monitor 42
Montaggio su parete VESA (opzionale) 43

Funzionamento del monitor 45
Accendere il monitor 45
Uso del controllo joystick 45
Uso del menu OSD (On Screen Display) 47
Accesso all'Utility avvio menu 47
Uso dei tasti di navigazione 48
Accesso al sistema di menu 48
Messaggi OSD 58
Configurazione iniziale 58
Messaggio di avvertenza OSD 59
Blocco dei pulsanti di controllo 62
Impostazione della risoluzione massima 63
Ricerca dei guasti 64
Diagnostica 64
Diagnostica integrata 64
Problemi comuni 65
Problemi specifici del prodotto 67
Problemi specifici della connessione USB (Universal Serial Bus) 68
Informazioni normative 69
TCO Certified 69
Avvisi FCC (solamente per gli Stati Uniti) e altre informazioni normative 69
Database dei prodotti UE per l'etichetta energetica e il foglio tecnico con le informazioni sul prodotto 69
Contattare Dell 70
Cronologia delle revisioni 71

Istruzioni di sicurezza

Usare le seguenti linee guida sulla sicurezza per proteggere il monitor da potenziali danni e garantire la sicurezza personale. A meno di diversamente indicato, ciascuna procedura inclusa in questo documento prevede la lettura delle informazioni sulla sicurezza fornite con il monitor.

NOTA: prima di utilizzare il monitor, leggere le informazioni sulla sicurezza fornite con il monitor e stampate sul prodotto. Tenere la documentazione in un luogo sicuro per futuri riferimenti.

AVVERTENZA: l'uso di controlli, regolazioni o procedure diverse da quelle specificate in questa documentazione possono provocare l'esposizione a scosse elettriche, pericoli elettrici e/o pericoli meccanici.

AVVISO: i possibili effetti a lungo termine dell'ascolto di audio ad alto volume tramite le cuffie (sul monitor che lo supporta) possono causare danni all'udito.

- Collocare il monitor su una superficie solida e maneggiarlo con attenzione.
  - Lo schermo è fragile e potrebbe danneggiarsi in caso di caduta o urti contro oggetti affilati.
  - Assicurarsi che il monitor sia classificato elettricamente per funzionare con l'alimentazione CA disponibile del proprio Paese.
  - Tenere il monitor a temperatura ambiente. Condizioni di caldo o freddo eccessivo possono influire negativamente sui cristalli liquidi dello schermo.
  - Collegare il cavo di alimentazione dal monitor a una presa a parete vicina e accessibile. Consultare Connessione del monitor.
- Non poggiare e usare il monitor su una superficie bagnata o accanto ad acqua.
- Non sottoporre il monitor a forti vibrazioni o impatti. Ad esempio, non lasciare il monitor nel bagagliaio.
- Scollegare il monitor quando non utilizzato per un lungo periodo di tempo.
- Per evitare folgorazioni, non tentare di rimuovere il coperchio o toccare l'interno del monitor.
- Leggere con attenzione queste istruzioni. Conservare il documento per riferimenti futuri. Seguire tutte le avvertenze e istruzioni indicate sul prodotto.
- Alcuni monitor possono essere montati a parete usando il montaggio VESA venduto separatamente. Assicurarsi di usare le specifiche VESA corrette come indicato nella sezione per il montaggio a parete della Guida dell'utente.

Per informazioni sulle istruzioni di sicurezza, consultare il documento Informativa sulla sicurezza, di carattere normativo , e sulle disposizioni in materia di ambiente (SERI) fornita con il monitor.

Informazioni sul monitor

Contenuto della confezione

La tabella di seguito offre un elenco di componenti fornito con il monitor. In caso di assenza di qualsiasi componente, contattare Dell. Per ulteriori informazioni consultare Contattare Dell.

NOTA: alcuni elementi potrebbero essere accessori optional e potrebbero non essere inviati insieme al monitor. Alcune funzioni potrebbero non essere disponibili in alcuni paesi.

Tabella 1. Monitor e accessori all'interno della confezione.

Immagine componente	Descrizione componente
	Schermo
	Supporto regolabile
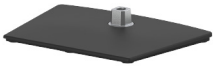	Base del supporto
	Cavo di alimentazione (Varia in relazione al Paese)
	Cavo DisplayPort 1.4 (da DisplayPort a DisplayPort) (1,80 m)
	Cavo HDMI 1.4 (1,80 m) (solo per alcuni Paesi)*
	Cavo da USB Tipo A a Tipo B 5Gbps (abilita le porte USB del monitor, 1,80 m)
	• Scheda QR • Informativa sulla sicurezza, di carattere normativo e sulle disposizioni in materia di ambiente

*Contattare il rappresentante delle vendite del proprio Paese.

Silent Firmware Update (SFU)

Silent Firmware Update (SFU) garantisce la continuità del flusso di lavoro scaricando gli aggiornamenti in background e installandoli solo quando il sistema è in sospensione o quando il monitor è scollegato dal PC.

Gli amministratori IT possono attivare SFU tramite la console web di amministrazione IT di Dell Device Management Console (DDMC) o eseguire i comandi CLI utilizzando i relativi strumenti, richiede però che sul PC finale sia presente il software Dell Display and Peripheral Manager (DDPM).

Una volta attivato il comando SFU, il firmware viene trasferito al monitor, che esegue l'aggiornamento in background, al termine il monitor viene riavviato in base a come è stato attivato il comando SFU, tra i 2 metodi di seguito:

1. Applica quando il monitor è in sospensione (attivato dall'amministratore IT)
   - Il firmware viene scaricato sul display una volta che questo viene rilevato sul PC finale al momento del controllo del dispositivo, dopo che l'amministratore IT ha pianificato l'aggiornamento.
   - Il monitor si riavvia la volta successiva che il display entra in modalità sospensione.
2. Applica quando disconnesso (attivato dall'amministratore IT)
   - Il firmware viene scaricato sul display una volta che questo viene rilevato sul PC finale al momento del controllo del dispositivo, dopo che l'amministratore IT ha pianificato l'aggiornamento.
   - Il monitor si riavvia quando viene scollegato dal PC (sia quando collegato al dock o direttamente la PC tramite USB-C/DP/HDMI).

Per ulteriori informazioni su come utilizzare la console di amministrazione IT, andare su Supporto per Dell Device Management Console | Manuali e documenti | Dell US

Per ulteriori informazioni sui comandi CLI, andare su Supporto, Guida per l'amministratore DDPM per Dell Display and Peripheral Manager | Manuali e documenti | Dell US

Caratteristiche del prodotto

Il monitor **Dell P2226H/P2426H/P2426H WOST/P2426/P2726H/P2726H WOST** ha uno schermo LCD a matrice attiva TFT (Thin-Film Transistor) e retroilluminazione LED. Le caratteristiche del monitor includono:

- **P2226H**: Area visibile di 546,2 mm (21,5 pollici) (misurata in diagonale). Risoluzione 1920 x 1080 (16:9), più supporto schermo intero per risoluzioni più basse.
- **P2426H**/**P2426H WOST**: Area visibile di 604,7 mm (23,8 pollici) (misurata in diagonale). Risoluzione 1920 x 1080 (16:9), più supporto schermo intero per risoluzioni più basse.
- **P2426**: Area visibile di 611,3 mm (24,1 pollici) (misurata in diagonale). Risoluzione 1920 x 1200 (16:10), più supporto schermo intero per risoluzioni più basse.
- **P2726H**/**P2726H WOST**: Area visibile di 686,0 mm (27,0 pollici) (misurata in diagonale). Risoluzione 1920 x 1080 (16:9), più supporto schermo intero per risoluzioni più basse.
- Ampio angolo di visualizzazione che permette la visualizzazione sia in piedi che seduti.
- Gamma colori 99% sRGB (CIE 1931) (tipico) e 99% BT.709 (CIE 1931) (tipico).
- Connettività digitale tramite 1 porta DisplayPort e 1 porta HDMI.
- Capacità di regolazione: inclinazione, girevole, rotazione e altezza.
- La cornice ultra sottile riduce lo spazio in caso di utilizzo con più monitor, consentendo in questo modo di rendere migliore l'esperienza di visualizzazione.
- Supporto removibile e fori di fissaggio di tipo VESA (Video Electronics Standards Association) da 100 mm per soluzioni di montaggio flessibili.
- **P2226H**/**P2426** è dotato di:
  - 1 porta USB 5Gbps Tipo B upstream
  - 3 porte USB 5Gbps Tipo A downstream
  - 1 porta USB-C 5Gbps downstream con ricarica (5 V/3 A)
- **P2426H**/**P2426H WOST**/**P2726H**/**P2726H WOST** è dotato di:
  - 1 porta USB 5Gbps Tipo B upstream
  - 2 porte USB 5Gbps Tipo A downstream
  - 2 porte USB-C 5Gbps downstream con ricarica (5 V/3 A)
- Plug and play se supportato dal computer.
- Regolazioni On-Screen Display (OSD) per facilitare la configurazione e l'ottimizzazione dello schermo.
- Blocco del tasti di accensione e del menu OSD.
- Foro fissaggio blocco di sicurezza per blocchi Kensington (venduto separatamente).
- Blocco supporto.
- **P2226H**/**P2426**/**P2426H**/**P2426H WOST**: ≤ 0,3 W in modalità Standby.

- **P2726H**/**P2726H WOST**: ≤ 0,5 W in modalità Standby.
- Supporta Dell Display and Peripheral Manager.
- Dell ComfortView Plus è una funzione degli schermi a bassa emissione di luce blu che migliora il comfort degli occhi riducendo le emissioni potenzialmente dannose della luce blu senza compromettere i colori. Tramite la tecnologia ComfortView Plus, Dell ha ridotto l'esposizione alla luce blu dannosa da ≤ 50% a ≤ 35%. Questo monitor è certificato TÜV Rheinland Eye Comfort 3.0 con un punteggio di 4 stelle. Integra le tecnologie chiave che offrono anche schermi senza sfarfallio, frequenza di aggiornamento fino a 100 Hz (**P2226H**, **P2426**)/120 Hz (**P2426H**, **P2426H WOST**, **P2726H**, **P2726H WOST**) e una gamma colori minima del 99% sRGB. La funzione Dell ComfortView Plus è abilitata per impostazione predefinita sul monitor.
- Il monitor utilizza un pannello a bassa luce blu. Quando il monitor viene ripristinato alle impostazioni di fabbrica o alle impostazioni predefinite, è conforme con la certificazione bassa luce blu hardware di TÜV Rheinland.

  Rapporto luce blu:

  Il rapporto di luce blu nell'intervallo da 415 nm-455 nm rispetto a 400 nm-500 nm deve essere inferiore a 35%.

Tabella 2. Rapporto luce blu.

Categoria	Rapporto luce blu
1	≤ 20%
2	20% < R ≤ 35%
3	35% < R ≤ 50%

- Riduce il livello di pericolo della luce blu emessa dallo schermo per rendere la visione più confortevole per gli occhi senza distorcere la precisione dei colori.
- Il monitor adotta la tecnologia Flicker-Free (senza sfarfallio), che rimuove lo sfarfallio visibile agli occhi, offrendo un'esperienza di visione più confortevole e riducendo la sensazione di affaticamento e stress negli occhi.
- Questo monitor è conforme con la certificazione bassa luce blu hardware di TÜV Rheinland per la Categoria 2.

Informazioni su TÜV Rheinland Eye Comfort 3.0

Il programma di certificazione TÜV Rheinland Eye Comfort 3.0 presenta al settore dei display uno schema di classificazione con stelle facile da comprendere per promuovere il benessere della vista dalla sicurezza alla cura degli occhi. Rispetto alle certificazioni esistenti, il programma di valutazione a 5 stelle aggiunge requisiti di test rigorosi sugli attributi generali di cura della vista come bassa luce blu, assenza di sfarfallio, frequenza di aggiornamento, gamma colori, precisione del colore e prestazioni del sensore di luce ambientale. Definisce le metriche dei requisiti e valuta le prestazioni del prodotto su cinque livelli, mentre il sofisticato processo di valutazione tecnica fornisce ai consumatori e agli acquirenti indicatori più facili da giudicare.



I fattori di benessere degli occhi considerati rimangono costanti, tuttavia gli standard per le varie classificazioni in stelle sono diversi. Più alta è la classificazione in stelle, più rigidi sono gli standard. La tabella di seguito elenca i principali requisiti di comfort della vista che si applicano in aggiunta ai requisiti di comfort di base (come la densità dei pixel, uniformità di luminanza e colori e libertà di movimento).

Per ulteriori informazioni sulla **certificazione TÜV Eye Comfort** *consultare:*
Certificazione Eye Comfort.

Tabella 3. Requisiti Eye Comfort 3.0 e schema di classificazione a stelle per i monitor.

Requisiti Eye Comfort 3.0 e schema di classificazione a stelle per i monitor				
Categoria	**Elemento test**	**Schema classificazione stelle**		
		3 stelle	**4 stelle**	**5 stelle**
Cura degli occhi	Luce blu bassa	TÜV Hardware LBL Categoria III (≤50%) o soluzione LBL software[1]	TÜV Hardware LBL Categoria II (≤35%) o Categoria I (≤20%)	TÜV Hardware LBL Categoria II (≤35%) o Categoria I (≤20%)
	Assenza di sfarfallio	Sfarfallio ridotto TÜV o Assenza di sfarfallio TÜV	Sfarfallio ridotto TÜV o Assenza di sfarfallio TÜV	Assenza di sfarfallio
Gestione luce ambientale	Prestazioni sensore luce ambientale	Nessun sensore	Nessun sensore	Sensore luce ambientale
	Controllo CCT intelligente	No	No	Sì
	Controllo luminanza intelligente	No	No	Sì
Qualità immagine	Frequenza aggiornamento	≥60 Hz	≥75 Hz	≥120 Hz
	Uniformità luminanza	Uniformità luminanza ≥ 75%		
	Uniformità colori	Uniformità colori Δu'v' ≤ 0,02		
	Libertà di movimento	Le variazioni della luminanza devono ridursi a meno del 50%; La variazione dei colori deve essere inferiore a 0,01.		
	Differenza di gamma	Differenza di gamma ≤ ±0,2	Differenza di gamma ≤ ±0,2	Differenza di gamma ≤ ±0,2
	Gamma colori ampia[2]	NTSC[3] Min. 72% (CIE 1931) o sRGB[4] Min. 95% (CIE 1931)	sRGB[4] Min. 95% (CIE 1931)	DCI-P3[5] Min. 95% (CIE 1976) e sRGB[4] Min. 95% (CIE 1931) o Adobe RGB[6] Min. 95% (CIE 1931) e sRGB[4] Min. 95% (CIE 1931)
Guida dell'utente al comfort della vista	Guida dell'utente	Sì	Sì	Sì
Nota	[1] Il software controlla l'emissione di luce blu riducendo l'eccesso di luce blu, ottenendo una tonalità più gialla. [2] La gamma colori descrive la disponibilità dei colori nel display. Sono stati sviluppati vari standard per scopi specifici. 100% corrisponde uno spazio colori completo come definito nello standard. [3] NTSC è l'acronimo di National Television Standards Committee, che ha sviluppato uno spazio colori per il sistema televisivo utilizzato negli Stati Uniti. [4] sRGB è uno spazio colori rosso, verde e blu standard utilizzando su monitor, stampanti e Web. [5] DCI-P3, acronimo di Digital Cinema Initiatives - Protocol 3, è uno spazio colori usato nel cinema digitale che comprende un'ampia gamma di colori oltre lo spazio colori RGB standard. [6] Adobe RGB è uno spazio colori creato da Adobe Systems che comprende un intervallo più ampio di colori rispetto al modello di colori RGB standard, in particolare nei toni del ciano e del verde.			

Compatibilità del sistema operativo

- Windows 10 e successivo*

*La compatibilità del sistema operativo sui monitor Dell e Alienware può variare in base ai seguenti fattori:

1. Data di rilascio specifica per la disponibilità di versioni del sistema operativo, patch o aggiornamenti.
2. Data di rilascio specifica degli aggiornamenti del firmware dei monitor Dell, applicazione software o driver disponibili sul sito web di supporto Dell.

Identificazione delle parti e dei controlli

Vista frontale

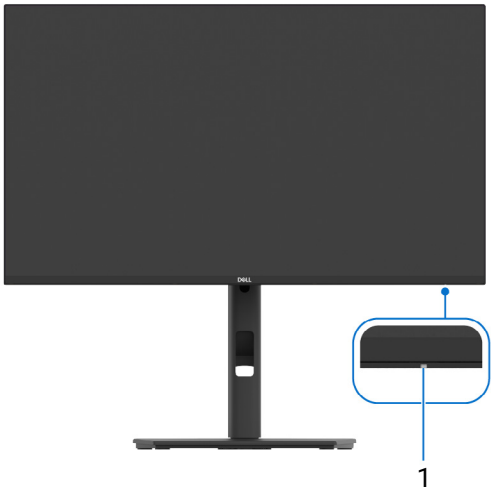

Immagine 1. Vista frontale con supporto del monitor

Tabella 4. Componenti e descrizioni.

Etichetta	Descrizione	Uso
1	Indicatore LED accensione	Una luce bianca fissa indica che il monitor è accesso e che funziona normalmente. Una luce bianca lampeggiante indica che il monitor è in Modalità standby.

Vista posteriore

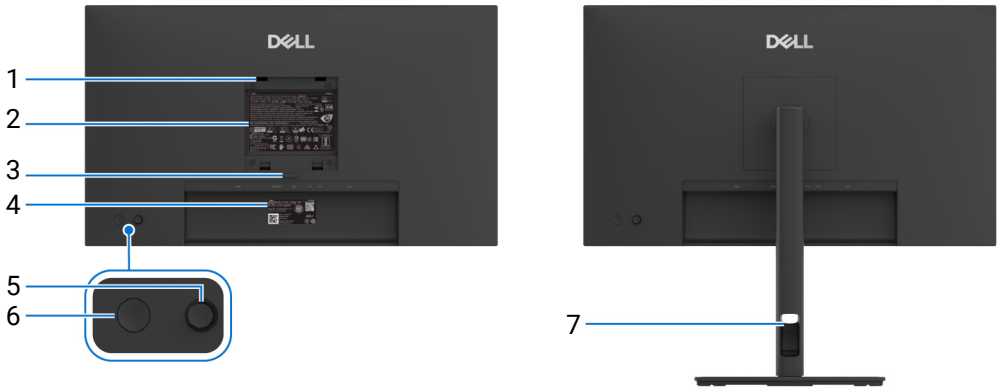

Immagine 2. Vista posteriore

Tabella 5. Componenti e descrizioni.

Etichetta	Descrizione	Uso
1	Fori di montaggio VESA (4) (100 mm x 100 mm) - Dietro la copertura VESA attaccata	Montaggio su parete usando un Kit compatibile VESA (100 mm x 100 mm). **NOTA:** kit per il montaggio a parete non fornito con il monitor, venduto separatamente.
2	Etichetta valutazione normativa	Elenca le approvazioni normative.
3	Pulsante di sblocco del supporto	Rilascia il supporto dal monitor.
4	Codice QR MyDell, numero di serie e etichetta tag di assistenza	Fare riferimento a questa etichetta quando è necessario contattare Dell per il supporto tecnico. Il Tag assistenza è un identificatore alfanumerico univoco che consente ai tecnici dell'assistenza Dell di identificare i componenti hardware nel monitor e accedere alle informazioni sulla garanzia.
5	Joystick	Usare per controllare il menu OSD. (Per ulteriori informazioni consultare Funzionamento del monitor.)
6	Pulsante di accensione	Per accendere o spegnere il monitor.
7	Foro per la gestione dei cavi	Per organizzare i cavi posizionandoli all'interno dei fori.

Vista dal basso (P2226H)

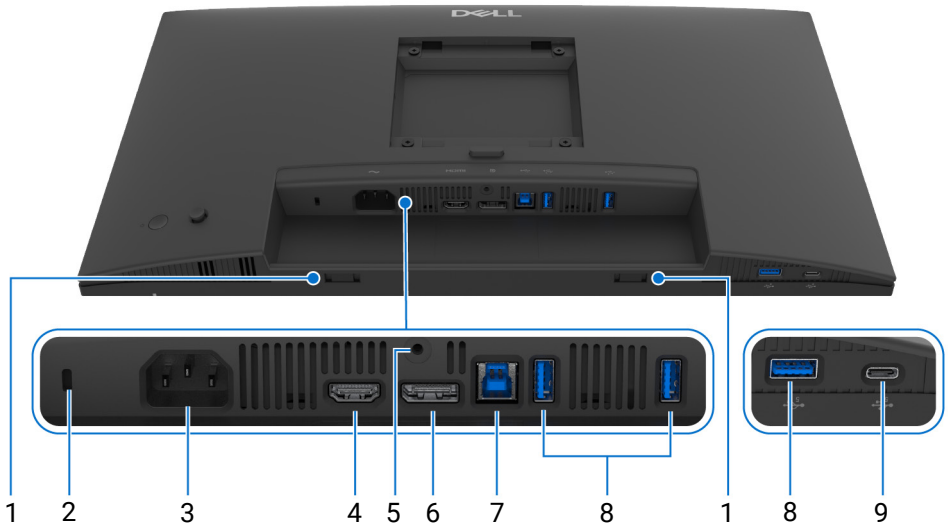

Immagine 3. Vista dal basso senza supporto del monitor

Tabella 6. Componenti e descrizioni.

Etichetta	Descrizione	Uso
1	Aperture soundbar	Fissare la Soundbar esterna (venduto separatamente) al monitor allineando le linquette magnetiche sulla soundbar con le aperture sul monitor.
2	Foro di fissaggio blocco di sicurezza (in base al Kensington Security Slot)	Protegge il monitor utilizzando il blocco di sicurezza (acquistato separatamente) per evitare movimenti imprevisti del monitor.
3	~ Porta alimentazione	Per il collegamento del cavo di alimentazione (fornito con il monitor).
4	HDMI Porta HDMI	Per il collegamento del computer mediante il cavo HDMI fornito con il monitor (solo per alcuni Paesi).
5	Funzione blocco supporto	Per bloccare il supporto al monitor utilizzando una vite M3 x 6 mm (la vite non è inclusa).
6	DP DisplayPort	Per collegare il computer utilizzando un cavo DisplayPort.
7	Porta USB 5Gbps Tipo B upstream	Collegare il cavo USB, fornito in dotazione al monitor, al computer ed al monitor. Una volta collegato questo cavo, si possono usare i connettori USB del monitor.
8	Porte USB 5Gbps Tipo A downstream (3)	Collegamento dei dispositivi USB.* **NOTA:** per usare questa porta è necessario collegare il cavo USB (fornito con il monitor) alla porta USB upstream sul monitor e sul computer.
9	Porta USB-C 5Gbps downstream	Collegamento dei dispositivi USB.* **NOTA:** per usare questa porta è necessario collegare il cavo USB (fornito con il monitor) alla porta USB upstream sul monitor e sul computer.

*Per limitare le interferenze del segnale, evitare di collegare i dispositivo USB alla porta adiacente quando si utilizza un dispositivo USB wireless su una porta USB downstream.

Vista dal basso (P2426H/P2426H WOST)

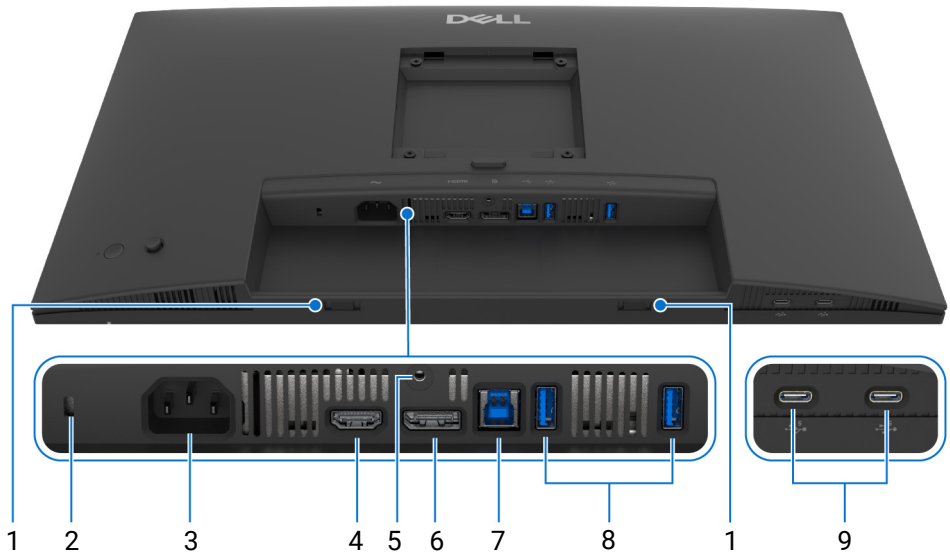

Immagine 4. Vista dal basso senza supporto del monitor

Tabella 7. Componenti e descrizioni.

Etichetta	Descrizione	Uso
1	Aperture soundbar	Fissare la Soundbar esterna (venduto separatamente) al monitor allineando le linquette magnetiche sulla soundbar con le aperture sul monitor.
2	Foro di fissaggio blocco di sicurezza (in base al Kensington Security Slot)	Protegge il monitor utilizzando il blocco di sicurezza (acquistato separatamente) per evitare movimenti imprevisti del monitor.
3	~ Porta alimentazione	Per il collegamento del cavo di alimentazione (fornito con il monitor).
4	HDMI Porta HDMI	Per il collegamento del computer mediante il cavo HDMI fornito con il monitor (solo per alcuni Paesi).
5	Funzione blocco supporto	Per bloccare il supporto al monitor utilizzando una vite M3 x 6 mm (la vite non è inclusa).
6	DisplayPort	Per collegare il computer utilizzando un cavo DisplayPort.
7	Porta USB 5Gbps Tipo B upstream	Collegare il cavo USB, fornito in dotazione al monitor, al computer ed al monitor. Una volta collegato questo cavo, si possono usare i connettori USB del monitor.
8	Porte USB 5Gbps Tipo A downstream (2)	Collegamento dei dispositivi USB.* **NOTA:** per usare questa porta è necessario collegare il cavo USB (fornito con il monitor) alla porta USB upstream sul monitor e sul computer.
9	Porte USB-C 5Gbps downstream (2)	Collegamento dei dispositivi USB.* **NOTA:** per usare questa porta è necessario collegare il cavo USB (fornito con il monitor) alla porta USB upstream sul monitor e sul computer.

*Per limitare le interferenze del segnale, evitare di collegare i dispositivo USB alla porta adiacente quando si utilizza un dispositivo USB wireless su una porta USB downstream.

Vista dal basso (P2426)

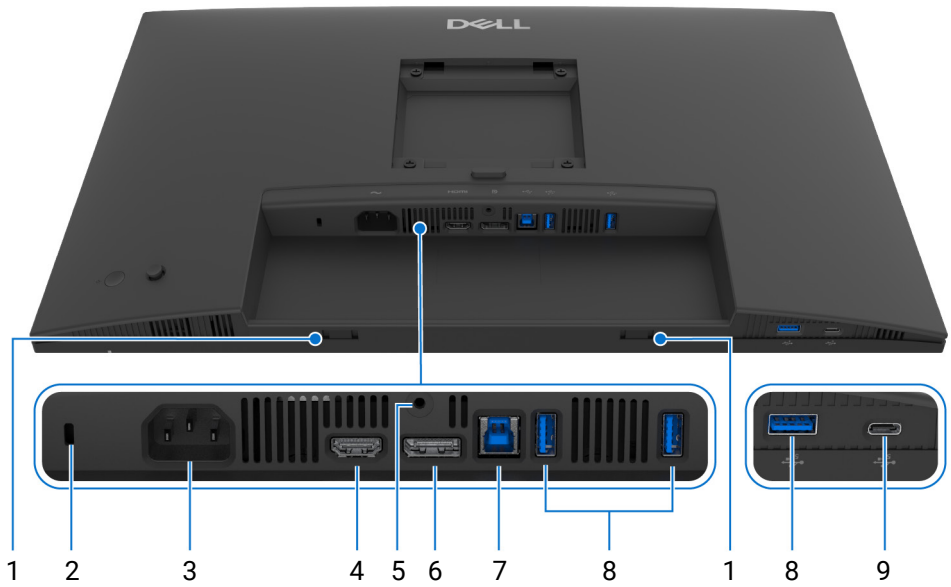

Immagine 5. Vista dal basso senza supporto del monitor

Tabella 8. Componenti e descrizioni.

Etichetta	Descrizione	Uso
1	Aperture soundbar	Fissare la Soundbar esterna (venduto separatamente) al monitor allineando le linquette magnetiche sulla soundbar con le aperture sul monitor.
2	Foro di fissaggio blocco di sicurezza (in base al Kensington Security Slot)	Protegge il monitor utilizzando il blocco di sicurezza (acquistato separatamente) per evitare movimenti imprevisti del monitor.
3	~ Porta alimentazione	Per il collegamento del cavo di alimentazione (fornito con il monitor).
4	HDMI Porta HDMI	Per il collegamento del computer mediante il cavo HDMI fornito con il monitor (solo per alcuni Paesi).
5	Funzione blocco supporto	Per bloccare il supporto al monitor utilizzando una vite M3 x 6 mm (la vite non è inclusa).
6	DP DisplayPort	Per collegare il computer utilizzando un cavo DisplayPort.
7	SS Porta USB 5Gbps Tipo B upstream	Collegare il cavo USB, fornito in dotazione al monitor, al computer ed al monitor. Una volta collegato questo cavo, si possono usare i connettori USB del monitor.
8	SS 5 Porte USB 5Gbps Tipo A downstream (3)	Collegamento dei dispositivi USB.* **NOTA:** per usare questa porta è necessario collegare il cavo USB (fornito con il monitor) alla porta USB upstream sul monitor e sul computer.
9	SS 5 Porta USB-C 5Gbps downstream	Collegamento dei dispositivi USB.* **NOTA:** per usare questa porta è necessario collegare il cavo USB (fornito con il monitor) alla porta USB upstream sul monitor e sul computer.

*Per limitare le interferenze del segnale, evitare di collegare i dispositivo USB alla porta adiacente quando si utilizza un dispositivo USB wireless su una porta USB downstream.

Vista dal basso (P2726H/P2726H WOST)

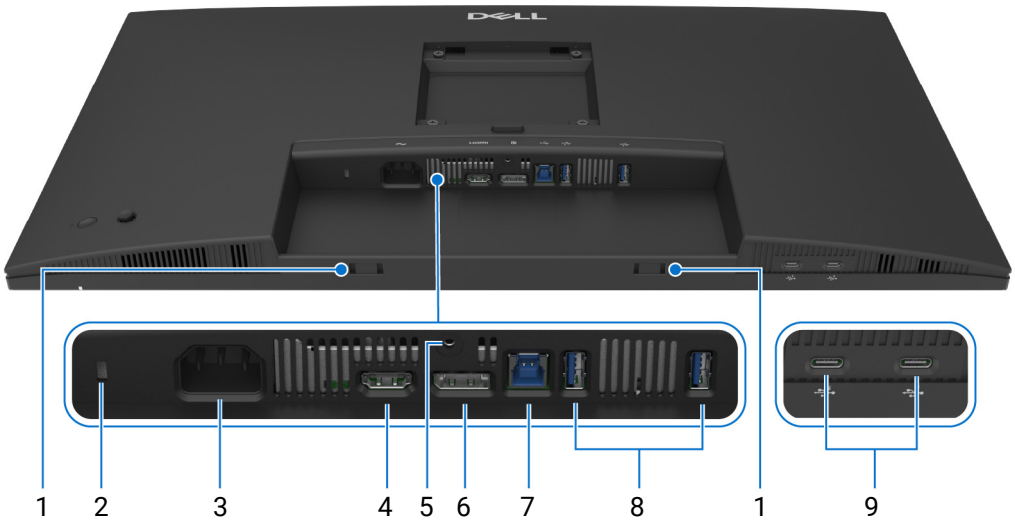

Immagine 6. Vista dal basso senza supporto del monitor

Tabella 9. Componenti e descrizioni.

Etichetta	Descrizione	Uso
1	Aperture soundbar	Fissare la Soundbar esterna (venduto separatamente) al monitor allineando le linquette magnetiche sulla soundbar con le aperture sul monitor.
2	Foro di fissaggio blocco di sicurezza (in base al Kensington Security Slot)	Protegge il monitor utilizzando il blocco di sicurezza (acquistato separatamente) per evitare movimenti imprevisti del monitor.
3	~ Porta alimentazione	Per il collegamento del cavo di alimentazione (fornito con il monitor).
4	HDMI Porta HDMI	Per il collegamento del computer mediante il cavo HDMI fornito con il monitor (solo per alcuni Paesi).
5	Funzione blocco supporto	Per bloccare il supporto al monitor utilizzando una vite M3 x 6 mm (la vite non è inclusa).
6	DisplayPort	Per collegare il computer utilizzando un cavo DisplayPort.
7	Porta USB 5Gbps Tipo B upstream	Collegare il cavo USB, fornito in dotazione al monitor, al computer ed al monitor. Una volta collegato questo cavo, si possono usare i connettori USB del monitor.
8	Porte USB 5Gbps Tipo A downstream (2)	Collegamento dei dispositivi USB.* **NOTA:** per usare questa porta è necessario collegare il cavo USB (fornito con il monitor) alla porta USB upstream sul monitor e sul computer.
9	Porte USB-C 5Gbps downstream (2)	Collegamento dei dispositivi USB.* **NOTA:** per usare questa porta è necessario collegare il cavo USB (fornito con il monitor) alla porta USB upstream sul monitor e sul computer.

*Per limitare le interferenze del segnale, evitare di collegare i dispositivo USB alla porta adiacente quando si utilizza un dispositivo USB wireless su una porta USB downstream.

Specifiche del monitor

Tabella 10. Specifiche del monitor P2226H e P2426H/P2426H WOST.

Descrizione	Valore (P2226H)	Valore (P2426H/P2426H WOST)
Tipo di schermo	Matrice attiva - TFT LCD	
Tecnologia pannello	Tecnologia Spegnimento in aereo (IPS)	
Formato	16:9	
Dimensioni dell'immagine visualizzabile		
Diagonale	546,2 mm (21,5 pollici)	604,7 mm (23,8 pollici)
Area attiva		
Orizzontale	476,06 mm (18,74 pollici)	527,04 mm (20,75 pollici)
Verticale	267,79 mm (10,54 pollici)	296,46 mm (11,67 pollici)
Area	127483,27 mm^2 (197,60 $pollici^2$)	156246,28 mm^2 (242,18 $pollici^2$)
Pixel pitch		
Orizzontale	0,24795 mm	0,2745 mm
Verticale	0,24795 mm	0,2745 mm
Pixel per pollice (PPI)	102	93
Angolo di visualizzazione		
Orizzontale	178° (tipico)	
Verticale	178° (tipico)	
Luminosità	300 cd/m^2 (tipico)	
Fattore di contrasto	1500:1 (tipico)	
Rivestimento schermo display	Anti graffio con rivestimento duro 3H	
Retroilluminazione	Sistema bordo illuminato LED	
Tempo di risposta		
Modalità Normal (Normale)	8 ms grigio a grigio	
Modalità Fast (Veloce)	5 ms grigio a grigio	
Profondità colore	16,70 milioni di colori	
Gamma colore	• sRGB 99% (CIE 1931) (tipico) • BT.709 99% (CIE 1931) (tipico)	
Connettività	• 1 porta HDMI 1.4 (HDCP 1.4) (supporta fino a FHD 1920 x 1080 100 Hz TMDS come da specifiche HDMI 1.4) • 1 porta DisplayPort 1.4 (HDCP 1.4) (supporta fino a FHD 1920 x 1080, 100 Hz) • 1 porta USB 5Gbps Tipo B upstream • 2 porte USB 5Gbps Tipo A downstream **Accesso rapido** • 1 porta USB 5Gbps Tipo A downstream • 1 porta USB-C 5Gbps downstream con ricarica (5 V/3 A)	• 1 porta HDMI 1.4 (HDCP 1.4) (supporta fino a FHD 1920 x 1080 120 Hz TMDS come da specifiche HDMI 1.4) • 1 porta DisplayPort 1.4 (HDCP 1.4) (supporta fino a FHD 1920 x 1080, 120 Hz) • 1 porta USB 5Gbps Tipo B upstream • 2 porte USB 5Gbps Tipo A downstream **Accesso rapido** • 2 porte USB-C 5Gbps downstream con ricarica (5 V/3 A)
Larghezza bordo (dal bordo del monitor all'area attiva)		
In alto	6 mm (0,24 pollici)	5,80 mm (0,23 pollici)
Sinistra/destra	6 mm (0,24 pollici)	5,80 mm (0,23 pollici)
In basso	12 mm (0,47 pollici)	12 mm (0,47 pollici)

Descrizione	Valore (P2226H)	Valore (P2426H/P2426H WOST)
Variabilità		
Regolazione dell'altezza fino a	150 mm	
Inclinazione	-5° a 21°	
Rotazione	-45° a 45°	
Perno	-90° a 90°	
Gestione dei cavi	Sì, eccetto P2426H WOST	
Compatibilità con Dell Display and Peripheral Manager	Organizzazione semplificata e altre funzioni chiave	
Sicurezza	Foro fissaggio blocco di sicurezza (per blocchi Kensington, venduti separatamente)	

Tabella 11. Specifiche del monitor P2426 e P2726H/P2726H WOST.

Descrizione	Valore (P2426)	Valore (P2726H/P2726H WOST)
Tipo di schermo	Matrice attiva - TFT LCD	
Tecnologia pannello	Tecnologia Spegnimento in aereo (IPS)	
Formato	16:10	16:9
Dimensioni dell'immagine visualizzabile		
Diagonale	611,3 mm (24,1 pollici)	686,0 mm (27,0 pollici)
Area attiva		
Orizzontale	518,40 mm (20,41 pollici)	597,89 mm (23,54 pollici)
Verticale	324 mm (12,76 pollici)	336,31 mm (13,24 pollici)
Area	167961,60 mm^2 (260,34 $pollici^2$)	201076,39 mm^2 (311,67 $pollici^2$)
Pixel pitch		
Orizzontale	0,270 mm	0,3114 mm
Verticale	0,270 mm	0,3114 mm
Pixel per pollice (PPI)	94	82
Angolo di visualizzazione		
Orizzontale	178° (tipico)	
Verticale	178° (tipico)	
Luminosità	300 cd/m^2 (tipico)	
Fattore di contrasto	1500:1 (tipico)	
Rivestimento schermo display	Anti graffio con rivestimento duro 3H	
Retroilluminazione	Sistema bordo illuminato LED	
Tempo di risposta		
Modalità Normal (Normale)	8 ms grigio a grigio	
Modalità Fast (Veloce)	5 ms grigio a grigio	
Profondità colore	16,70 milioni di colori	
Gamma colore	• sRGB 99% (CIE 1931) (tipico) • BT.709 99% (CIE 1931) (tipico)	

Descrizione	Valore (P2426)	Valore (P2726H/P2726H WOST)
Connettività	• 1 porta HDMI 1.4 (HDCP 1.4) (supporta fino a WUXGA 1920 x 1200 100 Hz TMDS come da specifiche HDMI 1.4) • 1 porta DisplayPort 1.4 (HDCP 1.4) (supporta fino a WUXGA 1920 x 1200, 100 Hz) • 1 porta USB 5Gbps Tipo B upstream • 2 porte USB 5Gbps Tipo A downstream **Accesso rapido** • 1 porta USB 5Gbps Tipo A downstream • 1 porta USB-C 5Gbps downstream con ricarica (5 V/3 A)	• 1 porta HDMI 1.4 (HDCP 1.4) (supporta fino a FHD 1920 x 1080 120 Hz TMDS come da specifiche HDMI 1.4) • 1 porta DisplayPort 1.4 (HDCP 1.4) (supporta fino a FHD 1920 x 1080, 120 Hz) • 1 porta USB 5Gbps Tipo B upstream • 2 porte USB 5Gbps Tipo A downstream **Accesso rapido** • 2 porte USB-C 5Gbps downstream con ricarica (5 V/3 A)
Larghezza bordo (dal bordo del monitor all'area attiva)		
In alto	6,70 mm (0,26 pollici)	6,40 mm (0,25 pollici)
Sinistra/destra	6,70 mm (0,26 pollici)	6,40 mm (0,25 pollici)
In basso	13 mm (0,51 pollici)	12 mm (0,47 pollici)
Variabilità		
Regolazione dell'altezza fino a	150 mm	
Inclinazione	-5° a 21°	
Rotazione	-45° a 45°	
Perno	-90° a 90°	
Gestione dei cavi	Sì, eccetto P2726H WOST	
Compatibilità con Dell Display and Peripheral Manager	Organizzazione semplificata e altre funzioni chiave	
Sicurezza	Foro fissaggio blocco di sicurezza (per blocchi Kensington, venduti separatamente)	

Dell Display and Peripheral Manager (DDPM) per Windows

DDPM è un'applicazione software che aiuta a configurare i monitor Dell e le periferiche. Alcune funzioni includono:

1. Regolazione delle impostazioni OSD del monitor come luminosità, contrasto e risoluzione senza dover usare il joystick sul monitor.
2. Organizzare diverse applicazioni sullo schermo posizionandole in un modello scelto utilizzando **Easy Arrange (Organizzazione semplice)**.
3. Assegnare le applicazioni o i file alle partizioni di **Easy Arrange (Organizzazione semplice)**, salvare il layout come profilo e ripristinare automaticamente il profilo con **Easy Arrange Memory (Memoria per organizzazione semplice)**.
4. Collegare il monitor Dell a più sorgenti di ingresso e gestire questi ingressi video utilizzando la funzione **Input Source (Origine ingresso)**.
5. Personalizzare ciascuna applicazione con una modalità colore distinta usando la funzione **Color Preset (Predefinito colori)**.
6. Replicare le impostazioni dell'applicazione da un monitor a un monitor identico usando la funzione delle impostazioni dell'applicazione **Import (Importa)/Export (Esporta)**.
7. Ricevere le notifiche e aggiornare il firmware e il software.

NOTA: alcune funzioni di DDPM citate in precedenza sono disponibili solo per alcuni modelli di monitor. Per ulteriori informazioni su DDPM, e la configurazione del computer consigliata per l'installazione, andare su Dell Display and Peripheral Manager (DDPM).

Specifiche sulla risoluzione

Tabella 12. Specifiche sulla risoluzione.

Descrizione	Valore (P2226H)	Valore (P2426H/P2426H WOST/P2726H/P2726H WOST)	Valore (P2426)
Portata scansione orizzontale	Da 30 kHz a 114 kHz (automatica)	Da 30 kHz a 135 kHz (automatica)	Da 30 kHz a 127 kHz (automatica)
Portata scansione verticale	Da 48 Hz a 100 Hz (automatica)	Da 48 Hz a 120 Hz (automatica)	Da 48 Hz a 100 Hz (automatica)
Risoluzione massima predefinita	1920 x 1080 fino a 100 Hz	1920 x 1080 fino a 120 Hz	1920 x 1200 fino a 100 Hz

Modalità video supportate

Tabella 13. Modalità video supportate.

Descrizione	Valore (P2226H/P2426H/P2426H WOST/ P2726H/P2726H WOST)	Valore (P2426)
Capacità di visualizzazione video (HDMI e DisplayPort)	1080p, 720p, 576p, 480p	1080p, 720p, 576p, 480p

Modalità di visualizzazione predefinite

P2226H

Tabella 14. Modalità di visualizzazione DisplayPort e HDMI.

Modalità di visualizzazione	Frequenza orizzontale (kHz)	Frequenza verticale (Hz)	Pixel Clock (MHz)	Polarità di sincronia (Orizzontale/ Verticale)
VESA, 640 x 480	31,47	59,94	25,17	-/-
VESA, 640 x 480	37,50	75	31,50	-/-
IBM, 720 x 400	31,47	70,08	28,32	-/+
VESA, 800 x 600	37,88	60,32	40	+/+
VESA, 800 x 600	46,88	75	49,50	+/+
VESA, 1024 x 768	48,36	60	65	-/-
VESA, 1024 x 768	60,02	75,03	78,75	+/+
VESA, 1152 x 864	67,50	75	108	+/+
VESA, 1280 x 720	45	59,94	74,25	-/+
VESA, 1280 x 720	56,46	74,78	95,75	-/+
VESA, 1280 x 1024	63,98	60,02	108	+/+
VESA, 1280 x 1024	79,98	75,02	135	+/+
VESA, 1600 x 900	60	60	108	+/+
VESA, 1920 x 1080	67,50	60	148,50	+/+
CVT, 1920 x 1080	113,22	99,93	235,50	+/-

NOTA: Il monitor supporta altre risoluzioni di visualizzazione non elencate nella modalità predefinita.

P2426H/P2426H WOST/P2726H/P2726H WOST

Tabella 15. Modalità di visualizzazione DisplayPort e HDMI.

Modalità di visualizzazione	Frequenza orizzontale (kHz)	Frequenza verticale (Hz)	Pixel Clock (MHz)	Polarità di sincronia (Orizzontale/ Verticale)
VESA, 640 x 480	31,47	59,94	25,17	-/-
VESA, 640 x 480	37,50	75	31,50	-/-
IBM, 720 x 400	31,47	70,08	28,32	-/+
VESA, 800 x 600	37,88	60,32	40	+/+
VESA, 800 x 600	46,88	75	49,50	+/+
VESA, 1024 x 768	48,36	60	65	-/-
VESA, 1024 x 768	60,02	75,03	78,75	+/+
VESA, 1152 x 864	67,50	75	108	+/+
VESA, 1280 x 720	45	59,94	74,25	-/+
VESA, 1280 x 720	56,46	74,78	95,75	-/+
VESA, 1280 x 1024	63,98	60,02	108	+/+
VESA, 1280 x 1024	79,98	75,02	135	+/+
VESA, 1600 x 900	60	60	108	+/+
VESA, 1920 x 1080	67,50	60	148,50	+/+
CVT, 1920 x 1080	113,22	99,93	235,50	+/-
1920 x 1080	135	120	297	+/+

NOTA: Il monitor supporta altre risoluzioni di visualizzazione non elencate nella modalità predefinita.

P2426

Tabella 16. Modalità di visualizzazione DisplayPort e HDMI.

Modalità di visualizzazione	Frequenza orizzontale (kHz)	Frequenza verticale (Hz)	Pixel Clock (MHz)	Polarità di sincronia (Orizzontale/ Verticale)
VESA, 640 x 480	31,47	59,94	25,17	-/-
VESA, 640 x 480	37,50	75	31,50	-/-
IBM, 720 x 400	31,47	70,08	28,32	-/+
VESA, 800 x 600	37,88	60,32	40	+/+
VESA, 800 x 600	46,88	75	49,50	+/+
VESA, 1024 x 768	48,36	60	65	-/-
VESA, 1024 x 768	60,02	75,03	78,75	+/+
VESA, 1152 x 864	67,50	75	108	+/+
VESA, 1280 x 720	45	59,94	74,25	-/+
VESA, 1280 x 720	56,46	74,78	95,75	-/+
VESA, 1280 x 1024	63,98	60,02	108	+/+
VESA, 1280 x 1024	79,98	75,02	135	+/+
VESA, 1600 x 1200	75	60	162	+/+
VESA, 1920 x 1080	67,50	60	148,50	+/+
VESA, 1920 x 1200	74,56	59,89	193,25	-/+
CVT, 1920 x 1200	74,04	59,95	154	+/-
CVT, 1920 x 1200	125,72	99,94	261,50	+/-

NOTA: Il monitor supporta altre risoluzioni di visualizzazione non elencate nella modalità predefinita.

Specifiche elettriche

Tabella 17. Specifiche elettriche.

Descrizione	Valore
Segnali video in ingresso	HDMI 1.4 (TMDS)*/DisplayPort 1.4, 600 mV per ciascuna linea differenziale, polarità positiva a impedenza in ingresso 100 ohm
Tensione ingresso CA/frequenza/corrente	Da 100 VCA a 240 VCA/50 Hz o 60 Hz ± 3 Hz/1,5 A (tipico)
Corrente inrush	• 120 V: 30 A (massimo) a 0°C (avvio a freddo) • 240 V: 60 A (massimo) a 0°C (avvio a freddo)
Consumo di energia	
P2226H	• 0,3 W (Modalità spento)[1] • 0,3 W (Modalità standby)[1] • 10,9 W (Modalità acceso)[1] • 60 W (Massimo)[2] • 10,0 W (P_{on})[3] • 31,8 kWh (TEC)[3]
P2426H/P2426H WOST	• 0,3 W (Modalità spento)[1] • 0,3 W (Modalità standby)[1] • 11,7 W (Modalità acceso)[1] • 74 W (Massimo)[2] • 10,3 W (P_{on})[3] • 32,8 kWh (TEC)[3]
P2426	• 0,3 W (Modalità spento)[1] • 0,3 W (Modalità standby)[1] • 13,6 W (Modalità acceso)[1] • 68 W (Massimo)[2] • 12,9 W (P_{on})[3] • 40,7 kWh (TEC)[3]
P2726H/P2726H WOST	• 0,3 W (Modalità spento)[1] • 0,5 W (Modalità standby)[1] • 13,5 W (Modalità acceso)[1] • 74 W (Massimo)[2] • 11,6 W (P_{on})[3] • 37,2 kWh (TEC)[3]

*__P2226H__: Supporta fino a FHD 1920 x 1080 100 Hz TMDS come dalle specifiche HDMI 1.4.

*__P2426H__/__P2426H WOST__/__P2726H__/__P2726H WOST__: Supporta fino a FHD 1920 x 1080 120 Hz TMDS come dalle specifiche HDMI 1.4.

*__P2426__: Supporta fino a WUXGA 1920 x 1200 100 Hz TMDS come dalle specifiche HDMI 1.4.

[1] Come definito dalle UE 2019/2021 e UE 2019/2013.

[2] Impostazione massima di luminosità e contrasto con carico di potenza massimo su tutte le porte USB.

[3] P_{on}: Consumo di energia in modalità attivo è definito nella versione Energy Star 8.0.
TEC: Il consumo energetico totale in kWh come definito nella versione Energy Star 8.0.
Il presente documento è solo informativo e riflette le prestazioni in laboratorio. Il prodotto può rispondere in modo diverso, in relazione al software, ai componenti , e alle periferiche ordinate. Non vi è alcun obbligo di aggiornare tali informazioni.
Di conseguenza, l'utente non deve fare affidamento su tali informazioni nel prendere decisioni circa le tolleranze elettriche o altro.
Non è data alcuna garanzia espressa o implicita sulla precisione o completezza.

NOTA: il presente monitor è conforme a ENERGY STAR. Il prodotto è qualificato ENERGY STAR nelle impostazioni predefinite di fabbrica che possono essere ripristinate tramite la funzione "Factory Reset" (Ripristino predefiniti) nel menu OSD. Cambiando le impostazioni predefinite di fabbrica o attivando altre funzioni potrebbe aumentare il consumo energetico superando i limiti ENERGY STAR specificati.

Caratteristiche fisiche

Tabella 18. Caratteristiche fisiche P2226H, P2426H e P2426H WOST.

Descrizione	Valore		
Tipo di cavo segnale	• Digitale: DisplayPort, 20 pin • Digitale: HDMI, 19 pin (cavo incluso solo in alcuni Paesi)*		
ⓘ **NOTA:** i monitor Dell sono progettati per lavorare in modo ottimale con i cavi video forniti con il monitor. Poiché Dell non ha il controllo sui diversi fornitori di cavi presenti sul mercato, il tipo di materiale, connettore e processo usato per fabbricare tali cavi, Dell non garantisce che le prestazioni video dei vaci non forniti con il monitor Dell.			
Dimensioni (con supporto)	**P2226H**	**P2426H**	
Altezza (esteso)	482,39 mm (18,99 pollici)	496,53 mm (19,55 pollici)	
Altezza (compresso)	364 mm (14,33 pollici)	364 mm (14,33 pollici)	
Larghezza	488,06 mm (19,22 pollici)	538,64 mm (21,21 pollici)	
Spessore	181,75 mm (7,16 pollici)	181,75 mm (7,16 pollici)	
Dimensioni (senza supporto)	**P2226H**	**P2426H/P2426H WOST**	
Altezza	285,79 mm (11,25 pollici)	314,23 mm (12,37 pollici)	
Larghezza	488,06 mm (19,22 pollici)	538,64 mm (21,21 pollici)	
Spessore	50,03 mm (1,97 pollici)	50,03 mm (1,97 pollici)	
Dimensioni del supporto	**P2226H**	**P2426H**	
Altezza (esteso)	410,80 mm (16,17 pollici)	410,80 mm (16,17 pollici)	
Altezza (compresso)	364 mm (14,33 pollici)	364 mm (14,33 pollici)	
Larghezza	249,80 mm (9,83 pollici)	249,80 mm (9,83 pollici)	
Spessore	181,75 mm (7,16 pollici)	181,75 mm (7,16 pollici)	
Base	249,80 mm (9,83 pollici) x 177 mm (6,97 pollici)	249,80 mm (9,83 pollici) x 177 mm (6,97 pollici)	
Peso	**P2226H**	**P2426H**	**P2426H WOST**
Peso con imballo	6,12 kg (13,50 libbre)	6,66 kg (14,68 libbre)	5,15 kg (11,35 libbre)
Peso con gruppo di supporto e cavi	4,40 kg (9,70 libbre)	4,87 kg (10,74 libbre)	Non applicabile
Peso senza supporto e con cavi	Non applicabile	Non applicabile	3,34 kg (7,36 libbre)
Peso senza supporto montato (Considerato il montaggio a parete o montaggio VESA, nessun cavo)	2,58 kg (5,69 libbre)	2,96 kg (6,53 libbre)	
Peso del gruppo di supporto	1,50 kg (3,31 libbre)	1,50 kg (3,31 libbre)	Non applicabile

*Contattare il rappresentante delle vendite del proprio Paese.

Tabella 19. Caratteristiche fisiche P2426, P2726H e P2726H WOST.

Descrizione	Valore		
Tipo di cavo segnale	• Digitale: DisplayPort, 20 pin • Digitale: HDMI, 19 pin (cavo incluso solo in alcuni Paesi)*		
ⓘ **NOTA:** i monitor Dell sono progettati per lavorare in modo ottimale con i cavi video forniti con il monitor. Poiché Dell non ha il controllo sui diversi fornitori di cavi presenti sul mercato, il tipo di materiale, connettore e processo usato per fabbricare tali cavi, Dell non garantisce che le prestazioni video dei vaci non forniti con il monitor Dell.			
Dimensioni (con supporto)	**P2426**	**P2726H**	
Altezza (esteso)	511,20 mm (20,13 pollici)	534,56 mm (21,05 pollici)	
Altezza (compresso)	364 mm (14,33 pollici)	384,56 mm (15,14 pollici)	
Larghezza	531,80 mm (20,94 pollici)	610,69 mm (24,04 pollici)	
Spessore	181,75 mm (7,16 pollici)	192,28 mm (7,57 pollici)	
Dimensioni (senza supporto)	**P2426**	**P2726H/P2726H WOST**	
Altezza	343,70 mm (13,53 pollici)	354,71 mm (13,97 pollici)	
Larghezza	531,80 mm (20,94 pollici)	610,69 mm (24,04 pollici)	
Spessore	50,03 mm (1,97 pollici)	50,03 mm (1,97 pollici)	
Dimensioni del supporto	**P2426**	**P2726H**	
Altezza (esteso)	410,80 mm (16,17 pollici)	428,30 mm (16,86 pollici)	
Altezza (compresso)	364 mm (14,33 pollici)	381,50 mm (15,02 pollici)	
Larghezza	249,80 mm (9,83 pollici)	272,80 mm (10,74 pollici)	
Spessore	181,75 mm (7,16 pollici)	192,28 mm (7,57 pollici)	
Base	249,80 mm (9,83 pollici) x 177 mm (6,97 pollici)	272,80 mm (10,74 pollici) x 189 mm (7,44 pollici)	
Peso	**P2426**	**P2726H**	**P2726H WOST**
Peso con imballo	6,74 kg (14,86 libbre)	8,52 kg (18,77 libbre)	6,67 kg (14,71 libbre)
Peso con gruppo di supporto e cavi	4,89 kg (10,78 libbre)	6,06 kg (13,36 libbre)	Non applicabile
Peso senza supporto e con cavi	Non applicabile	Non applicabile	4,36 kg (9,61 libbre)
Peso senza supporto montato (Considerato il montaggio a parete o montaggio VESA, nessun cavo)	3,07 kg (6,77 libbre)	3,99 kg (8,79 libbre)	
Peso del gruppo di supporto	1,50 kg (3,31 libbre)	1,64 kg (3,61 libbre)	Non applicabile

*Contattare il rappresentante delle vendite del proprio Paese.

Caratteristiche ambientali

Tabella 20. Caratteristiche ambientali.

Descrizione	Valore
Standard di conformità	
• Monitor certificato ENERGY STAR • Registrazione EPEAT laddove applicabile. La registrazione EPEAT varia in base al Paese. Consultare www.epeat.net per lo stato di registrazione nel proprio Paese. • Conformità RoHS • TCO Certified e TCO Certified Edge • Monitor privo di BFR/PVC (esclusi i cavi esterni) • Vetro privo di arsenico e mercurio solo per pannello	
Temperatura	
Operativa	Da 0°C a 40°C (da 32°F a 104°F)
Non operativa	• Immagazzinamento: Da -20°C a 60°C (da -4°F a 140°F) • Spedizione: Da -20°C a 60°C (da -4°F a 140°F)
Umidità	
Operativa	Da 10% a 80% (senza condensa)
Non operativa	• Immagazzinamento: Da 5% a 90% (senza condensa) • Spedizione: Da 5% a 90% (senza condensa)
Altitudine	
Operativa	5000 m (16404 piedi) (massimo)
Non operativa	12192 m (40000 piedi) (massimo)
Dissipazione termica	
P2226H	• 205,2 BTU/ora (massimo) • 37,3 BTU/ora (Modalità acceso)
P2426H/P2426H WOST	• 253,1 BTU/ora (massimo) • 40,0 BTU/ora (Modalità acceso)
P2426	• 232,6 BTU/ora (massimo) • 46,5 BTU/ora (Modalità acceso)
P2726H/P2726H WOST	• 252,5 BTU/ora (massimo) • 46,1 BTU/ora (Modalità acceso)

Assegnazione dei pin

DisplayPort

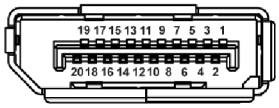

Immagine 7. DisplayPort

Tabella 21. Pin DisplayPort e assegnazioni.

Numero pin	Lato 20-pin del cavo segnale collegato
1	ML3 (n)
2	Massa
3	ML3 (p)
4	ML2 (n)
5	Massa
6	ML2 (p)
7	ML1 (n)
8	Massa
9	ML1 (p)
10	ML0 (n)
11	Massa
12	ML0 (p)
13	Massa
14	Massa
15	AUX (p)
16	Massa
17	AUX (n)
18	Rilevazione Hot Plug
19	Re-PWR
20	+3,3 V DP_PWR

Porta HDMI

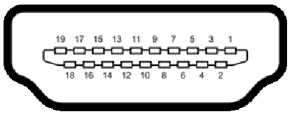

Immagine 8. Porta HDMI

Tabella 22. Pin HDMI e assegnazioni.

Numero pin	Lato 19-pin del cavo segnale collegato
1	TMDS DATA 2+
2	TMDS DATA 2 SHIELD
3	TMDS DATA 2-
4	TMDS DATA 1+
5	TMDS DATA 1 SHIELD
6	TMDS DATA 1-
7	TMDS DATA 0+
8	TMDS DATA 0 SHIELD
9	TMDS DATA 0-
10	TMDS CLOCK+
11	TMDS CLOCK SHIELD
12	TMDS CLOCK-
13	CEC
14	Riservato (N.C. sul dispositivo)
15	DDC CLOCK (SCL)
16	DDC DATA (SDA)
17	DDC/CEC Terra
18	POTENZA +5 V
19	RILEVAZIONE HOT PLUG

Interfaccia USB

Questa sezione fornisce informazioni sulle porte USB disponibili sul monitor.

NOTA: questo monitor è compatibile con USB 5Gbps. La funzionalità USB 5Gbps richiede un computer conforme agli standard USB 5Gbps.

NOTA: fino a 3 A sulle porte USB-C downstream con dispositivi conformi 5 V/3 A su accesso rapido. Fino a 0,9 A su altre porte USB downstream nella parte inferiore.

Il monitor dispone delle seguenti porte USB:

Tabella 23. Porte USB P2226H e P2426.

Porta	Posizione
1 USB Tipo B upstream	In basso
2 USB Tipo A downstream	In basso
1 USB Tipo A downstream	In basso (Accesso rapido)
1 USB-C downstream	In basso (Accesso rapido)

Tabella 24. Porte USB P2426H e P2726H.

Porta	Posizione
1 USB Tipo B upstream	In basso
2 USB Tipo A downstream	In basso
2 USB-C downstream	In basso (Accesso rapido)

NOTA: le porte USB del monitor funzionano solo quando il monitor è acceso o in modalità Standby. Se il monitor viene spento e poi riacceso, le periferiche connesse potrebbero impiegare alcuni secondi per riprendere la normale funzionalità.

Tabella 25. Velocità di trasferimento.

Velocità di trasferimento	Velocità dati	Potenza massima supportata
SuperSpeed	5 Gbps	4,50 W
Alta velocità	480 Mbps	4,50 W
Velocità piena	12 Mbps	4,50 W

NOTA: questo monitor è compatibile con USB 5Gbps.

Tabella 26. Specifiche USB-C.

USB-C	Descrizione
Dati	USB 5Gbps
Ricarica dell'alimentazione	Fino a 15 W (Porta USB-C downstream ad accesso rapido)

Connettore USB Tipo B upstream

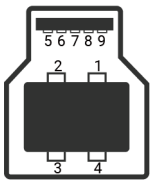

Immagine 9. Connettore USB Tipo B

Tabella 27. Pin USB Tipo B e assegnazioni.

Numero pin	Nome segnale	Numero pin	Nome segnale
1	VBUS	6	StdB_SSTX+
2	D-	7	GND_DRAIN
3	D+	8	StdB_SSRX-

Numero pin	Nome segnale	Numero pin	Nome segnale
4	Massa	9	StdB_SSRX+
5	StdB_SSTX-	Shell	Shield

Connettore USB Tipo A downstream

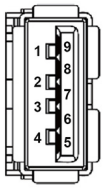

Immagine 10. Porta USB Tipo A (in basso)

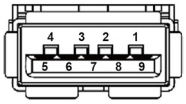

Immagine 11. Porta USB Tipo A (Accesso rapido)

Tabella 28. Pin USB Tipo A e assegnazioni.

Numero pin	Nome segnale	Numero pin	Nome segnale
1	VBUS	6	StdA_SSRX+
2	D-	7	GND_DRAIN
3	D+	8	StdA_SSTX-
4	Massa	9	StdA_SSTX+
5	StdA_SSRX-	Shell	Shield

Porta USB-C

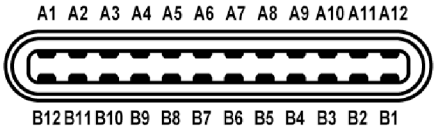

Immagine 12. Porta USB-C

Tabella 29. Pin USB-C e assegnazioni.

Numero pin	Nome segnale	Numero pin	Nome segnale
A1	Massa	B1	Massa
A2	TX1+	B2	TX2+
A3	TX1-	B3	TX2-
A4	VBUS	B4	VBUS
A5	CC1	B5	CC2
A6	D+	B6	D+
A7	D-	B7	D-
A8	SBU1	B8	SBU2
A9	VBUS	B9	VBUS
A10	RX2-	B10	RX1-
A11	RX2+	B11	RX1+
A12	Massa	B12	Massa

Funzione Plug and Play

Il monitor può essere collegato a qualsiasi sistema compatibile Plug and Play. Il monitor fornisce automaticamente al computer il proprio EDID (Extended Display Identification Data) utilizzando i protocolli DDC (Display Data Channel) in modo che il computer possa configurare e ottimizzare i parametri del monitor. La maggior parte delle installazioni del monitor è automatica; se desiderato si possono selezionare altre impostazioni. Fare riferimento a Funzionamento del monitor per altre informazioni sulla modifica delle impostazioni del monitor.

Qualità del monitor LCD e criteri sui pixel

Durante la procedura di produzione dei monitor LCD, non è anomalo che uno o più pixel restino fissi in uno stato immutato che sono difficili da rilevare e non influenzano la qualità di visualizzazione o d'uso. Per ulteriori informazioni sulla qualità dei monitor Dell e dei pixel, consultare le Linee guida sui pixel del display Dell.

Ergonomia

△ **AVVISO: l'uso non adeguato o prolungato della a tastiera può causare lesioni.**

△ **AVVISO: la visione dello schermo del monitor per un lungo periodo di tempo può causare affaticamento degli occhi.**

Per comodità ed efficienza, attenersi alle seguenti linee guida durante l'impostazione e utilizzo della workstation computer:

- Posizionare il computer in modo da essere direttamente davanti al monitor e alla tastiera quando si lavora. Per posizionare correttamente la tastiera sono disponibili in commercio dei supporti speciali.
- Per ridurre il rischio di affaticamento agli occhi e di collo, braccia, schiena o spalle dovuto all'uso del monitor per lunghi periodi di tempo, si consiglia di:
  1. Impostare la distanza dello schermo tra 20 pollici e 28 pollici (50-70 cm) dagli occhi.
  2. Sbattere frequentemente gli occhi per inumidirli o bagnare gli occhi con acqua dopo l'uso prolungato del monitor.
  3. Fare pause regolari e frequenti di circa 20 minuti ogni due ore.
  4. Guardare lontano dal monitor e fissare un oggetto distante circa 20 piedi per almeno 20 secondi durante le pause.
  5. Fare esercizi per allentare la tensione su collo, braccia, schiena e spalle durante le pause.
- Assicurarsi che lo schermo del monitor sia a livello degli occhi o leggermente più in basso quando ci si siede davanti al computer.
- Regolare l'inclinazione del monitor, oltre alle impostazioni di contrasto e luminosità.
- Regolare la luce ambientale (ad esempio luci sopra la testa, lampada da scrivania e tende o veneziane delle finestre) per ridurre i riflessi e il bagliore sullo schermo del monitor.
- Usare una sedia che offra un buon supporto per la zona lombare.
- Tenere gli avambracci orizzontali con i polsi in una posizione neutra e confortevole mentre si utilizza la tastiera o il mouse.
- Lasciare sempre dello spazio per riposare le mani quando si utilizza la tastiera o il mouse.
- Tenere la parte superiore di entrambe le braccia in una posizione naturale.
- Assicurarsi che i piedi siano poggiati sul pavimento.
- Quando ci si siede, assicurarsi che il peso delle gambe sia sui piedi e non sulla parte anteriore della seduta. Regolare l'altezza della sedia o usare poggiapiedi per mantenere una postura corretta.
- Variare le attività lavorative. Provare a organizzare la lavoro in modo da non dover stare seduti e lavorare per lunghi periodi di tempo. Alzarsi e camminare nella stanza a intervalli regolari.
- Tenere l'area sotto la scrivania sgombra da ostacoli e cavi o dai cavi di alimentazione che possono interferire con la seduta comoda o presentare un potenziale pericolo di inciampo.

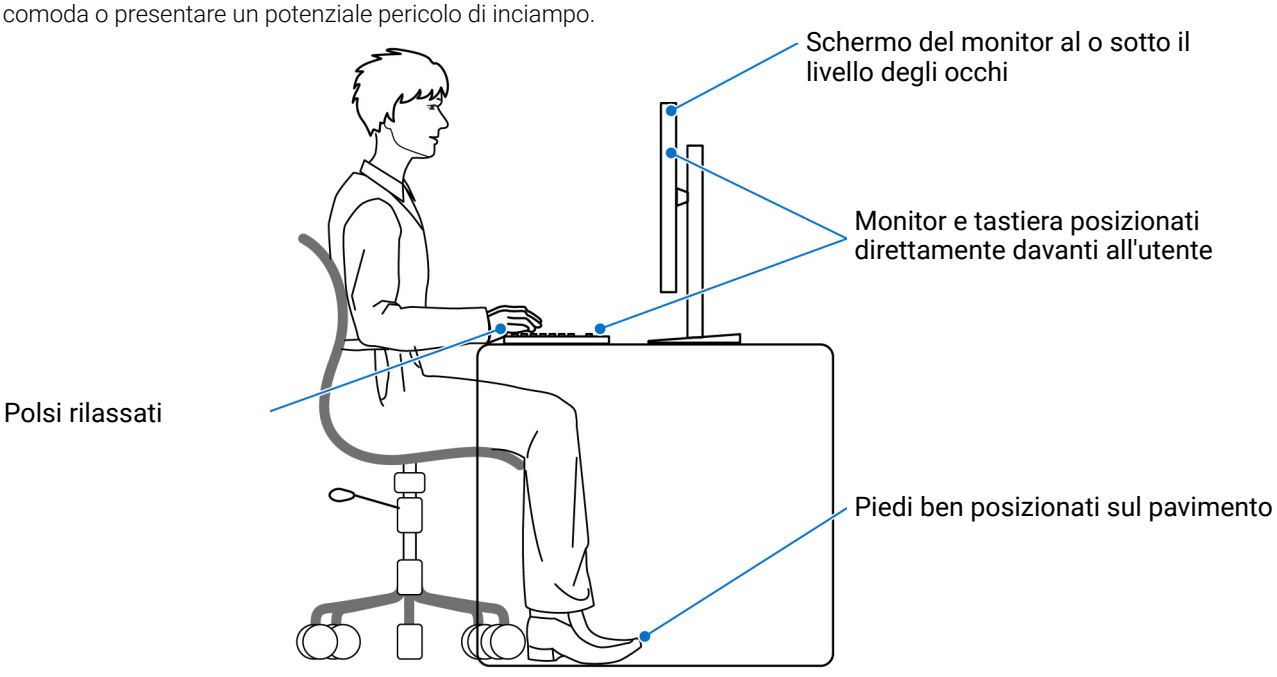

Immagine 13. Postura corretta durante l'uso del monitor

Gestione e spostamento dello schermo

Per garantire la gestione sicura del monitor quando viene sollevato o spostato, seguire queste linee guida:

- Prima di spostare o sollevare il monitor, spegnere il computer e il monitor.
- Scollegare tutti i cavi dal monitor.
- Posizionare il monitor nella confezione originale con tutti i materiali di imballo.
- Tenere saldamente il bordo inferiore e il lato del monitor senza applicare pressione eccessiva quando si solleva o sposta il monitor.

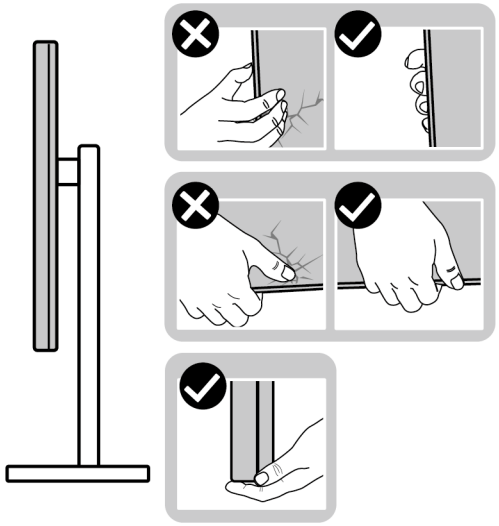

Immagine 14. Modi corretti per maneggiare e spostare il monitor

- Quando si solleva o sposta il monitor, assicurarsi che lo schermo sia rivolto verso di voi e non premere l'area di visualizzazione per evitare graffi o danni.

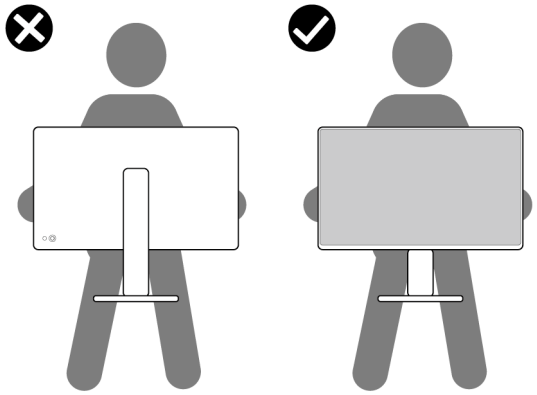

Immagine 15. Modo corretto per sollevare il monitor

- Durante il trasporto del monitor, evitare urti improvvisi o vibrazioni.
- Quando si solleva o sposta il monitor, non capovolgere il monitor mentre si tiene la base del supporto o il supporto regolabile. Possono verificarsi danni accidentali al monitor o causare lesioni personali.

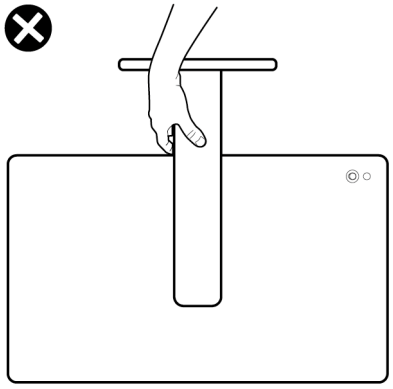

Immagine 16. Modo errato per sollevare o spostare il monitor

Linee guida sulla manutenzione

Pulizia del monitor

△ **AVVISO: leggere con attenzione** Istruzioni di sicurezza **prima di pulire il monitor.**

⚠ **AVVERTENZA: prima di pulire monitor, scollegare il cavo di alimentazione del monitor dalla presa elettrica.**

Per una maggiore praticità, seguire le istruzioni riportate di seguito durante il disimballaggio, la pulizia, o il trasporto del monitor:

- Usare un panno pulito leggermente inumidito con acqua per pulire il gruppo supporto, lo schermo e lo chassis del monitor Dell. Se disponibile, utilizzare un fazzoletto specifico per la pulizia dello schermo dei monitor Dell o una soluzione adatta al rivestimento antistatico.
- Una volta pulita la superficie del tavolo, assicurarsi che sia asciutta e libera da umidità o agenti di pulizia prima di posizionare il monitor Dell.

△ **AVVISO: non usare detergenti o altri solventi chimici come benzene, diluenti, ammoniaca, sostanze abrasive, alcool o aria compressa.**

△ **AVVISO: l'uso di sostanze chimiche per la pulizia può causare modifiche all'aspetto del monitor, come scoloramento, patina lattiginosa sul monitor, deformazione, superficie scura non omogenea, e spellamento dell'area dello schermo.**

⚠ **AVVERTENZA: non spruzzare la soluzione di pulizia o acqua direttamente sulla superficie del monitor. I liquidi potrebbero accumularsi nella parte bassa del pannello del display e corrodere le parti elettroniche causando danni permanenti. Applicare la soluzione di pulizia o acqua su un panno soffice e pulire il monitor.**

ⓘ **NOTA:** i danni al monitor dovuti a metodi non adeguati per la pulizia e l'uso di benzene, diluenti, ammoniaca, solventi abrasivi, alcol, aria compressa, detergenti di qualsiasi tipo possono causare Danni indotti dal cliente (CID). CID non sono coperti dalla garanzia Dell standard.

- Se si nota della polvere bianca residua sul monitor, quando lo si disimballa, pulirla con un panno.
- Maneggiare con cura il monitor perché le plastiche di colore scuro sono più delicate di quelle di colore chiaro, e si possono graffiare mostrando segni bianchi.
- Per aiutare il monitor a mantenere la migliore qualità d'immagine, usare uno screensaver dinamico e spegnere il monitor quando non è in uso.

Configurazione del monitor

Fissare il supporto

NOTA: il gruppo supporto non è fissato quando il monitor è inviato dalla fabbrica.

NOTA: le istruzioni di seguito si applicano solo al supporto fornito con il monitor. Se si sta fissando un supporto acquistato da altre fonti, seguire le istruzioni di impostazione incluse con il supporto.

Per fissare il supporto del monitor:

1. Estrarre il supporto regolabile e la base del supporto dall'imballo.

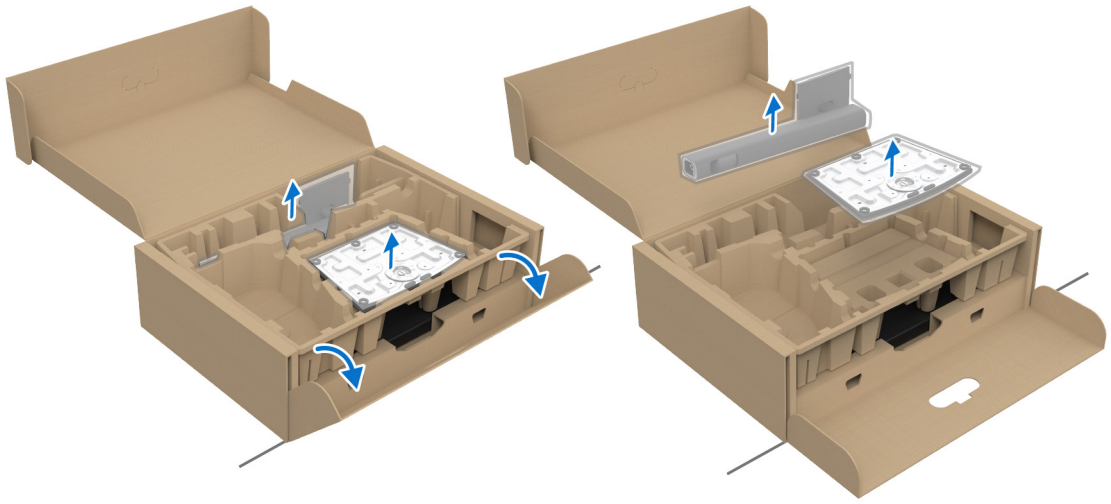

Immagine 17. Rimuovere le parti del supporto dal finestra

NOTA: le immagini sono state utilizzate solo a scopo illustrativo. L'aspetto del supporto della confezione potrebbe variare.

2. Allineare e collocare la base del supporto e il supporto regolabile.
3. Aprire l'impugnatura della vite nella parte inferiore della base del supporto e ruotarla in senso orario per fissare il supporto.
4. Chiudere la maniglia della vite.

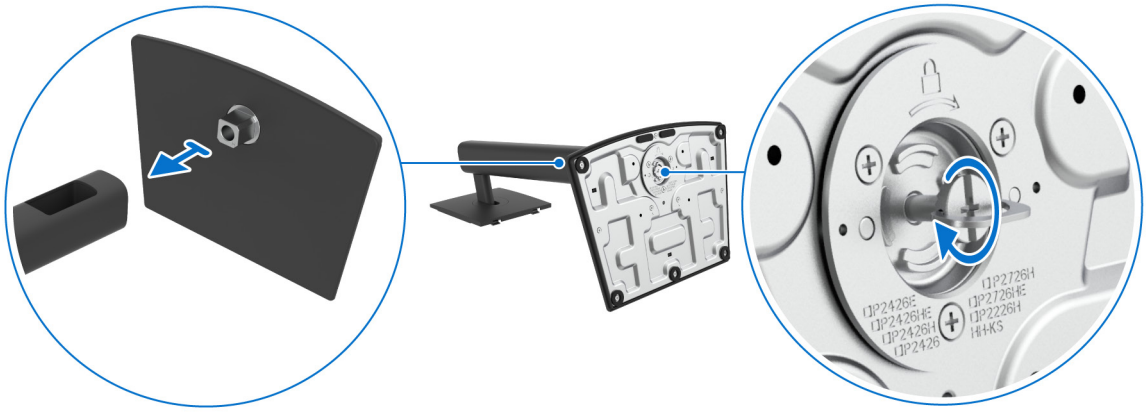

Immagine 18. Collegamento della base del supporto con supporto regolabile

5. Aprire il coperchio protettivo sul monitor per accedere all'apertura VESA sul coperchio posteriore del display.

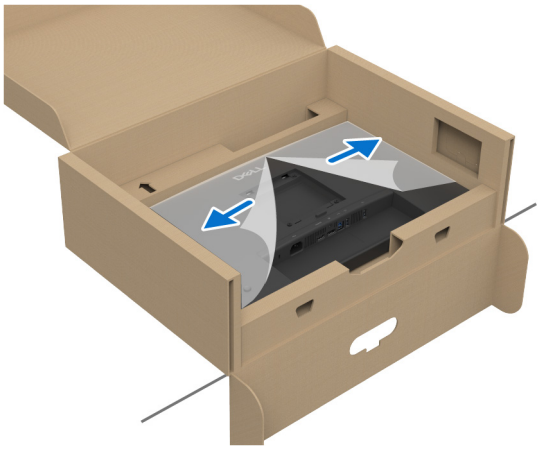

Immagine 19. Apertura del coperchio di protezione

NOTA: prima di fissare il gruppo di supporto al display, assicurarsi che il lembo della piastra frontale sia aperto per lasciare spazio per il montaggio.

6. Inserire con attenzione le linguette sul supporto regolabile nelle aperture sul coperchio posteriore dello schermo e premere il supporto per fissarlo in posizione.

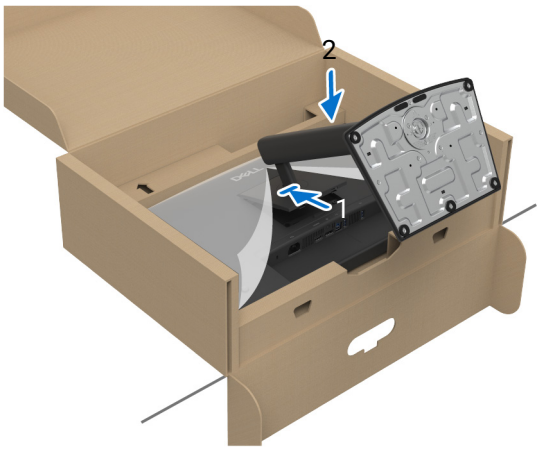

Immagine 20. Fissaggio del gruppo supporto al monitor

7. Tenere il supporto regolabile con entrambe le mani e scollegare il monitor. Quindi poggiare il monitor in verticale su una superficie piana.



Immagine 21. Rimozione del monitor dalla confezione

NOTA: tenere il supporto regolabile quando si solleva il monitor per evitare danni accidentali.

8. Sollevare il coperchio protettivo del monitor.

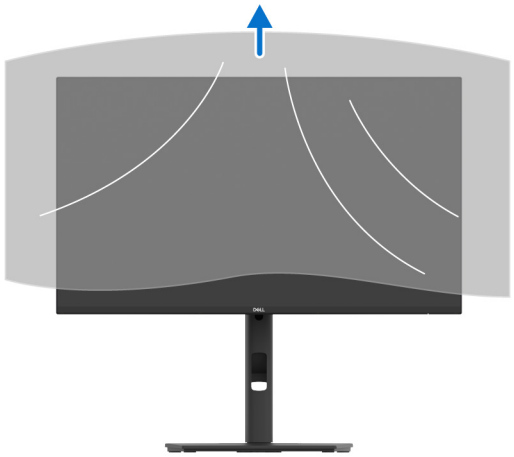

Immagine 22. Rimozione del coperchio di protezione

Utilizzo della regolazione di inclinazione, rotazione e altezza

NOTA: le istruzioni di seguito si applicano solo al supporto fornito con il monitor. Se si sta fissando un supporto acquistato da altre fonti, seguire le istruzioni di impostazione incluse con il supporto.

Regolazione di inclinazione e rotazione

Con il supporto collegato al monitor, è possibile inclinare e ruotare il monitor per un angolo di visualizzazione più comodo.

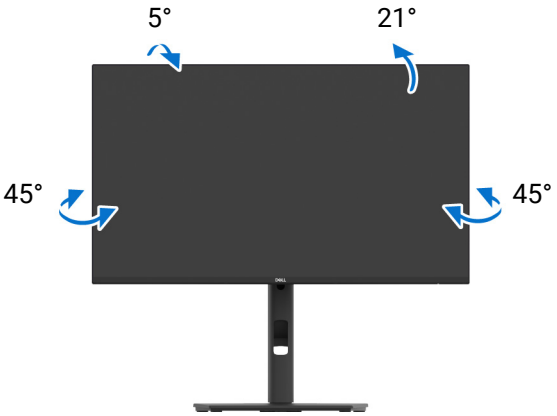

Immagine 23. Regolazione di inclinazione e rotazione

NOTA: il gruppo supporto non è fissato quando il monitor è inviato dalla fabbrica.

Regolazione dell'altezza

NOTA: il supporto si estende verticalmente fino a 150 mm. L'immagine di seguito mostra come estendere verticalmente il supporto.

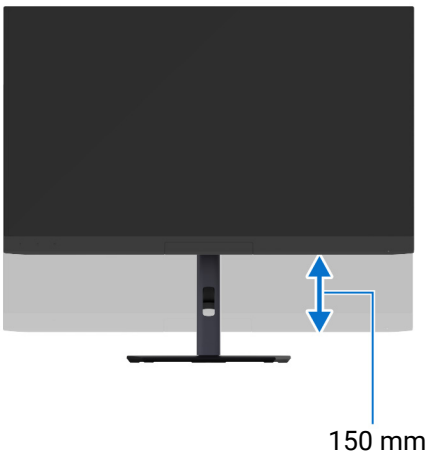

Immagine 24. Regolazione dell'altezza

Regolazione della rotazione

Prima di ruotare il display, assicurarsi che sia esteso verticalmente e inclinato per evitare di urtare il bordo inferiore del monitor.

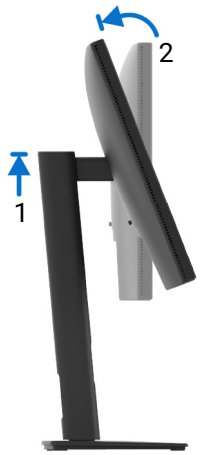

Immagine 25. Regolazione della rotazione

Ruota in senso orario



Immagine 26. Rotazione del display di 90° (senso orario)

Ruotare in senso antiorario

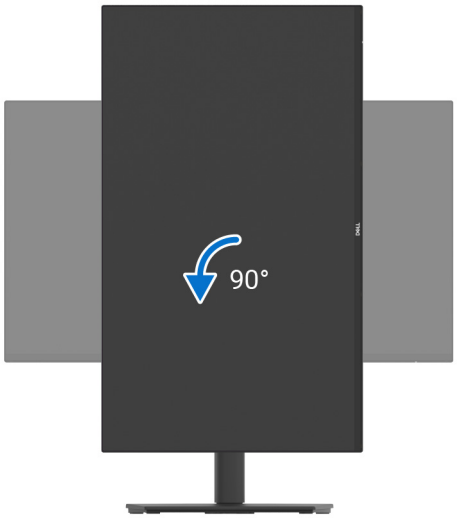

Immagine 27. Rotazione del display di 90° (senso antiantiorario)

NOTA: per usare la funzione di Rotazione schermo (visualizzazione orizzontale rispetto a quella verticale) del computer Dell, è necessario un driver grafico non incluso con il monitor. Per scaricare il driver grafico, andare al sito Sito supporto Dell e vedere la sezione Scarica per i Driver video e ottenere gli ultimi aggiornamenti.

NOTA: in Modalità verticale, è possibile riscontrare un degradamento delle prestazioni nelle applicazioni grafiche impegnative, come i giochi 3D.

Regolazione delle impostazioni di rotazione della visualizzazione del computer

Dopo aver ruotato il monitor, si deve completare la procedura descritta di seguito per ruotare anche le impostazioni di visualizzazione del proprio computer.

NOTA: Se il monitor viene utilizzato con un computer non Dell, si debbono controllare le informazioni sui driver grafici dal sito Internet del produttore di computer per avere informazioni Informazioni come ruotare il sistema operativo.

Per regolare le impostazioni di rotazione della visualizzazione:

1. Fare clic con il tasto destro sul desktop e fare clic su **Proprietà**.
2. Selezionare la scheda **Impostazioni** e fare clic su **Avanzate**.
3. Se si possiede una scheda grafica AMD, selezionare la scheda **Rotazione** e definire la rotazione voluta.
4. Se si possiede una scheda grafica NVIDIA, fare clic sulla scheda **NVIDIA**, nella colonna di sinistra e selezionare **NVRotate**, e definire la rotazione voluta.
5. Se si possiede una scheda grafica Intel, selezionare la scheda grafica **Intel**, e fare clic su **Proprietà grafiche**, selezionare la scheda **Rotazione**, e definire la rotazione voluta.

NOTA: se l'opzione per la rotazione non è presente, o non funziona correttamente, visitare il sito Sito supporto Dell e scaricare il driver più recente per la scheda grafica.

Organizzazione dei cavi

Durante il collegamento dei cavi (vedere Connessione del monitor per il collegamento dei cavi), organizzare tutti i cavi tramite l'apertura di gestione dei cavi.

Per evitare danni dovuti a una lunghezza non sufficiente dei cavi, seguire questi passaggi per garantire che il cavo sia libero a sufficienza tra i connettori e l'apertura di gestione dei cavi:

1. Regolare il monitor all'altezza massima e ruotarlo completamente, quindi collegare tutti i cavi necessari. Muovere, inclinare e ruotare il monitor per verificare se i cavi sono lenti o aggrovigliati.



Immagine 28. Collegamento dei cavi all'altezza massima e completamente ruotato

NOTA: l'immagine è utilizzata solo a scopo illustrativo. L'aspetto del monitor potrebbe variare.

2. Lasciare il cavo libero a sufficienza tra i connettori e l'apertura di gestione dei cavi. Se il cavo è corto, collegarlo direttamente al computer senza indirizzarlo attraverso l'apertura di gestione dei cavi. Ciò garantisce uno spazio sufficiente per tutte le regolazioni ed evita una tensione eccessiva sulle connessioni.



Immagine 29. Assicurarsi che il cavo sia sufficientemente lungo per garantire i movimenti del monitor

Connessione del monitor

⚠ **AVVERTENZA: Prima di iniziare le procedure descritte nella presente sezione, attenersi alle** Istruzioni di sicurezza**.**

ⓘ **NOTA:** i monitor Dell sono progettati per funzionare in modo ottimale con i cavi Dell contenuti nella confezione. Dell non garantisce la qualità del video e le prestazioni durante l'uso dei cavi non Dell.

ⓘ **NOTA:** far passare i cavi attraverso l'apertura per la gestione dei cavi prima di collegarli.

ⓘ **NOTA:** Non collegare i cavi al computer contemporaneamente.

ⓘ **NOTA:** le immagini sono state utilizzate solo a scopo illustrativo. L'aspetto del computer potrebbe variare.

Per connettere il monitor al computer:

1. Spegnere il computer e staccare il cavo di alimentazione.
2. Collegare il cavo DisplayPort (fornito con il monitor) o cavo HDMI (acquistato separatamente*) dal monitor al computer.
3. Collegare la porta USB Tipo B upstream sul monitor e una porta USB adeguata sul computer con il cavo USB in dotazione (per informazioni vedere Vista dal basso (P2226H), Vista dal basso (P2426H/P2426H WOST), Vista dal basso (P2426) o Vista dal basso (P2726H/P2726H WOST)).
4. Connettere le periferiche USB alle porte USB downstream del monitor.
5. Collegare i cavi di alimentazione del computer e del monitor alla presa più vicina.
6. Accendere il monitor e il computer.

Se sul monitor è visualizzata un'immagine, l'installazione è stata completata. In caso contrario, vedere Problemi comuni.

*I cavi HDMI sono forniti con il monitor solo in alcuni Paesi. Contattare il rappresentante delle vendite del proprio Paese.

Collegamento del cavo DisplayPort (da DisplayPort a DisplayPort)

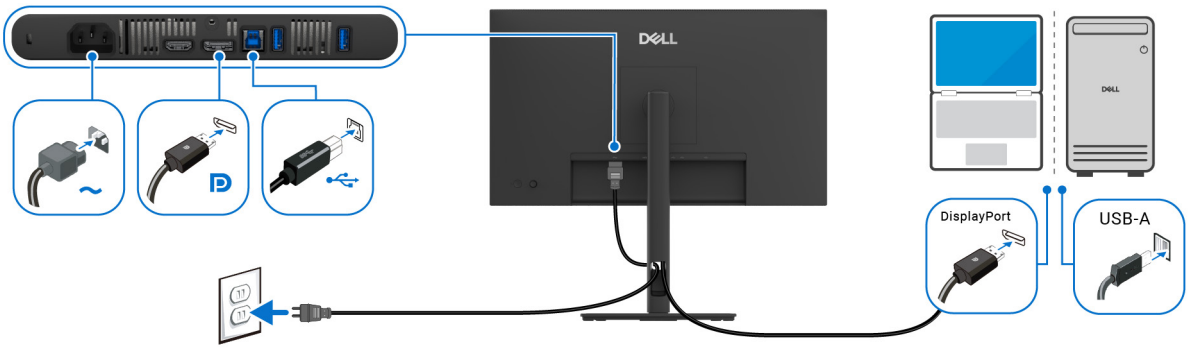

Immagine 30. Collegamento DisplayPort

Collegamento del cavo HDMI (opzionale)

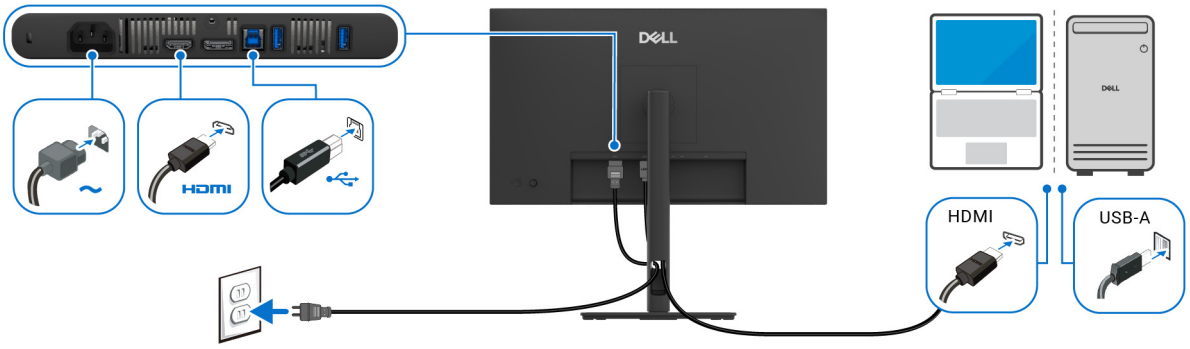

Immagine 31. Collegamento HDMI

Fissaggio del monitor utilizzando il blocco Kensington (opzionale)

L'apertura del blocco di sicurezza si trova nella parte inferiore del monitor (vedere Foro fissaggio blocco di sicurezza). Fissare il monitor a un tavolo utilizzando il blocco di sicurezza Kensington.

Per ulteriori informazioni sull'uso del blocco Kensington (venduto separatamente), consultare la documentazione fornita con il blocco.

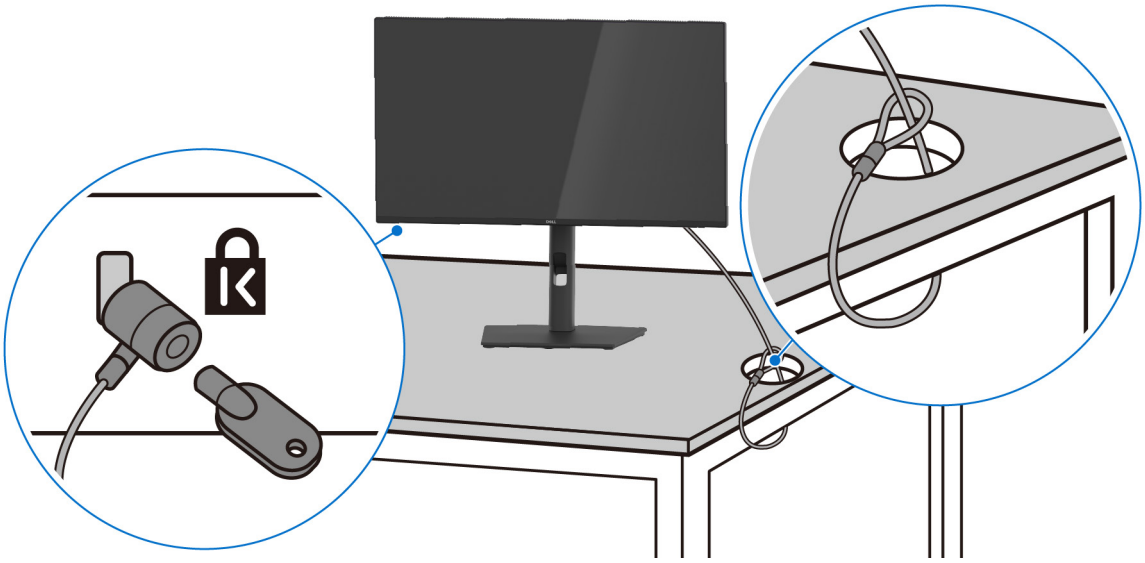

Immagine 32. Uso del blocco Kensington

NOTA: l'immagine è utilizzata solo a scopo illustrativo. L'aspetto del blocco potrebbe variare.

Rimozione del supporto del monitor

NOTA: per evitare di graffiare lo schermo LCD mentre si rimuove il supporto, far attenzione a posizionare il monitor su una superficie pulita e maneggiarlo con cura.

NOTA: attenersi alle procedure di seguito per la rimozione del supporto fornito con il monitor. Se si sta rimuovendo un supporto acquistato da altre fonti, seguire le istruzioni di impostazione incluse con il supporto.

Per rimuovere il supporto, posizionare il monitor su un panno soffice o cuscino e seguire questi passaggi:

1. Tenere premuto il pulsante di rilascio del supporto sul retro del display.
2. Sollevare il gruppo del supporto e allontanarlo dal monitor.

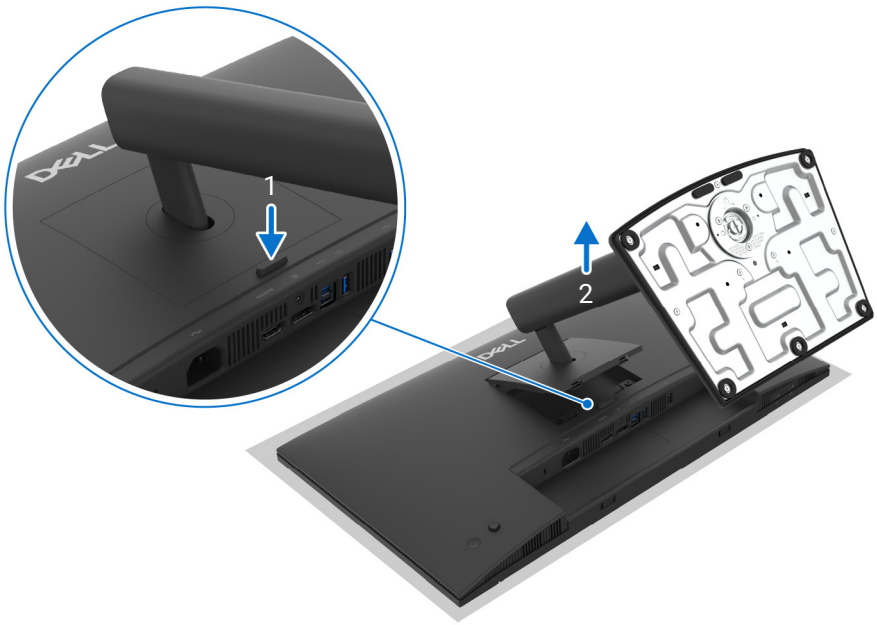

Immagine 33. Rimozione del supporto del monitor

Montaggio su parete VESA (opzionale)

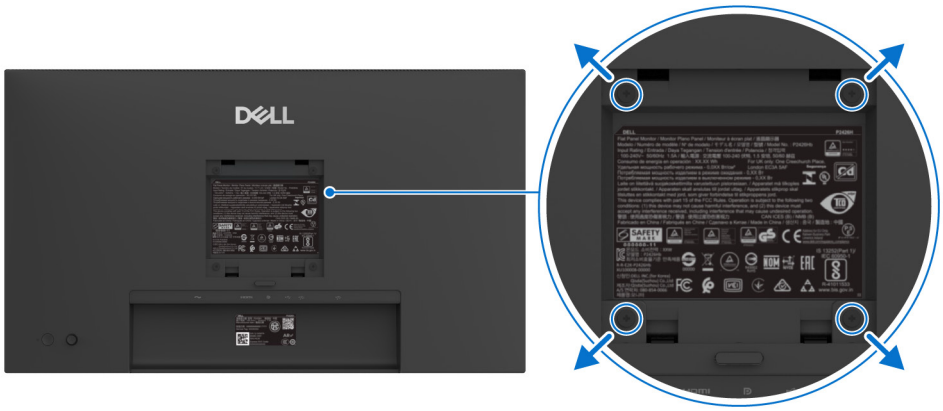

Immagine 34. Montaggio su parete VESA

NOTA: usare viti M4 x 10 mm per fissare il monitor al kit di montaggio a parete.

Fare riferimento alle istruzioni in dotazione al kit di montaggio a parete compatibile VESA.

1. Collocare il pannello del monitor su di un panno morbido o un cuscino appoggiato su una superficie piana.
2. Rimuovere il supporto del monitor. (Consultare Rimozione del supporto del monitor.)
3. Usare un cacciavite a croce Phillips per rimuovere le quattro viti che fissano la copertura di plastica.
4. Fissare la staffa di supporto del kit di montaggio su parete al monitor.
5. Montare il monitor a parete. Per ulteriori informazioni, consultare la documentazione in dotazione con il kit per il montaggio a parete.

NOTA: da usare solo con staffe per il montaggio su parete omologate UL o CSA o GS con una capacità minima di peso o carico di 10,32 kg (P2226H)/11,84 kg (P2426H/P2426H WOST)/12,28 kg (P2426)/15,96 kg (P2726H/P2726H WOST).

Per evitare danni dovuti a una lunghezza non sufficiente dei cavi, seguire questi passaggi per garantire che il cavo sia libero a sufficienza tra i connettori e il canale del braccetto del supporto:

1. Regolare il monitor all'altezza massima e ruotarlo completamente, quindi collegare tutti i cavi necessari. Muovere, inclinare e ruotare il monitor per verificare se i cavi sono lenti o aggrovigliati.



Immagine 35. Collegamento dei cavi all'altezza massima e completamente ruotato

2. Lasciare il cavo libero a sufficienza tra i connettori e il canale del braccetto del supporto. Se il cavo è corto, collegarlo direttamente al computer senza indirizzarlo attraverso il canale del braccetto del supporto. Ciò garantisce uno spazio sufficiente per tutte le regolazioni ed evita una tensione eccessiva sulle connessioni.

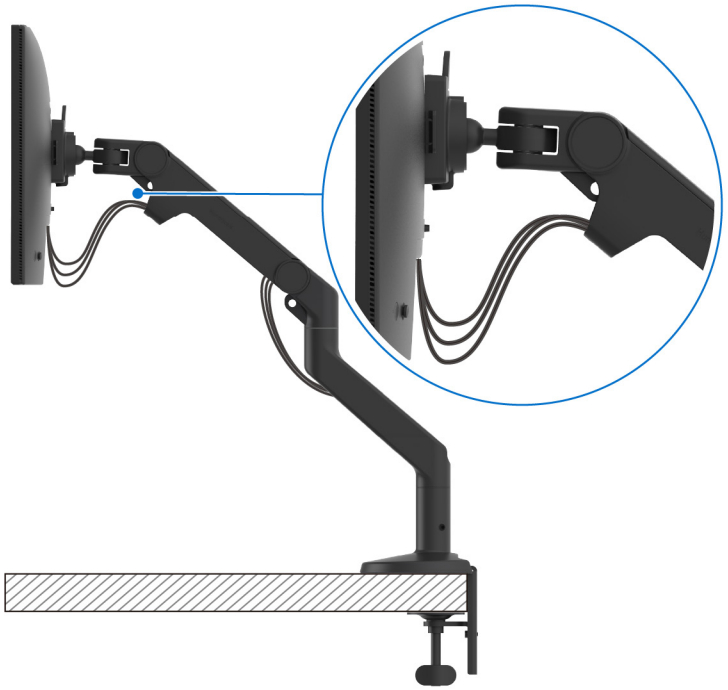

Immagine 36. Assicurarsi che il cavo sia sufficientemente lungo per garantire i movimenti del monitor

NOTA: le immagini sono state utilizzate solo a scopo illustrativo. L'aspetto de monitor e del braccetto del supporto (acquistato separatamente) possono variare.

Funzionamento del monitor

Accendere il monitor

Premere il pulsante di accensione per accendere il monitor.

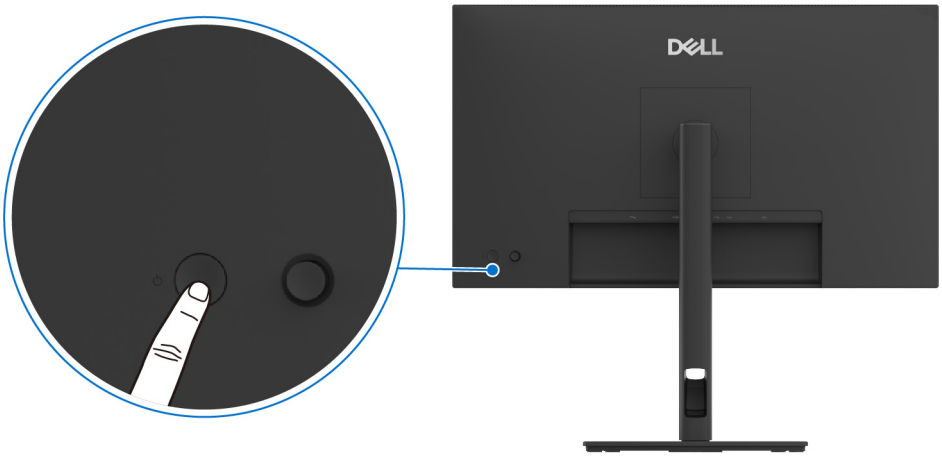

Immagine 37. Accendere il monitor

Uso del controllo joystick

Usare il controllo joystick sul retro del monitor per apportare le regolazioni dell'OSD (On-Screen Display).

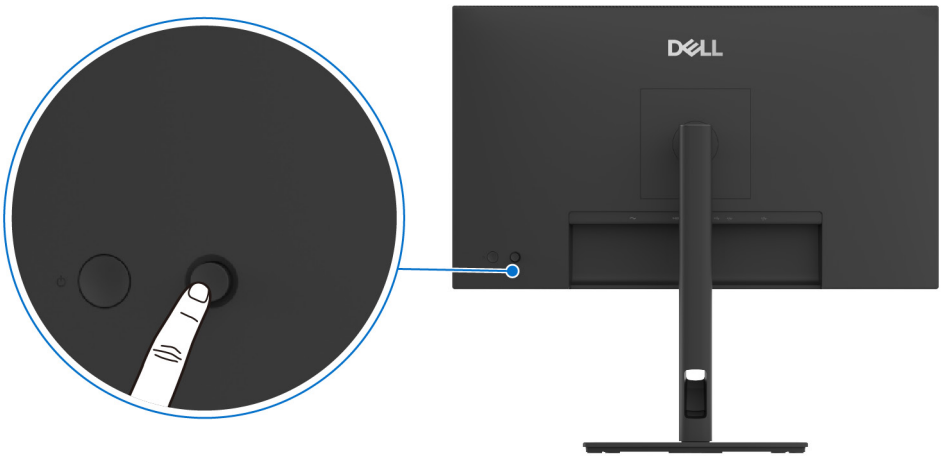

Immagine 38. Uso del controllo joystick

1. Premere il joystick per avviare Utility avvio menu.
2. Spostare il joystick in alto o in basso o sinistra o destra per scorrere le opzioni.
3. Premere nuovamente il joystick per confermare la selezione.

Tabella 30. Movimenti del joystick.

Joystick	Descrizione
	• Quando l'OSD non è visualizzato sullo schermo, premere il joystick per avviare Utility avvio menu. Consultare Accesso all'Utility avvio menu. • Con il menu OSD visualizzato, premere il joystick per confermare la selezione o salvare le impostazioni.

Joystick	Descrizione
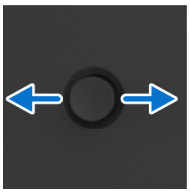	• Per la navigazione bidirezionale (destra e sinistra). • Spostare verso destra per accedere al menu secondario. • Spostare a sinistra per il livello precedente del menu o chiudere il menu corrente.
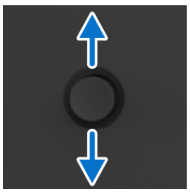	• Per la navigazione bidirezionale (su e giù). • Passa da una voce del menu all'altra. • Aumenta (su) o riduce (giù) i parametri della voce del menu selezionata.

È possibile assegnare quattro movimenti direzionali come Tasto diretto 1/2/3/4 per accedere a una funzione specifica dell'OSD. Per ulteriori informazioni consultare Direct Key Guide (Guida ai tasti diretti).

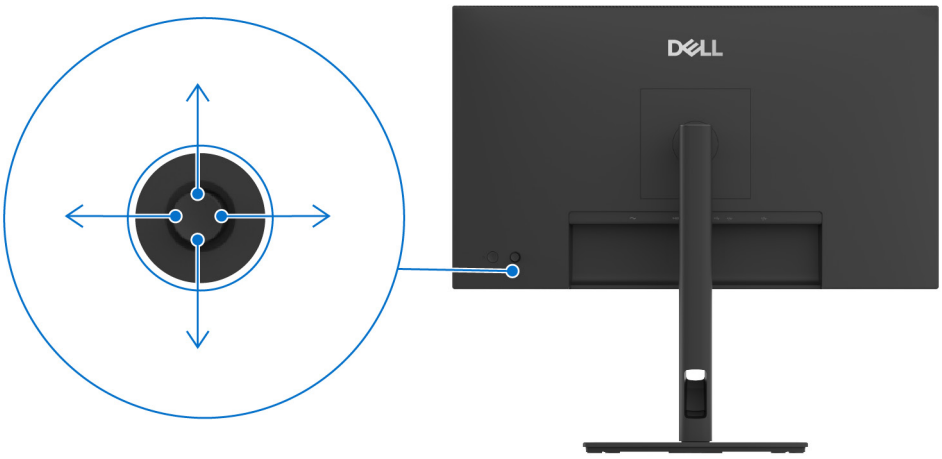

Immagine 39. Joystick e tasti diretti (vista dal retro del display)

Uso del menu OSD (On Screen Display)

Accesso all'Utility avvio menu

Quando si premere il joystick, viene visualizzata l'Utility avvio menu che consente di accedere al menu OSD principale e alle funzioni di collegamento.

Spostare il joystick per selezionare una funzione.

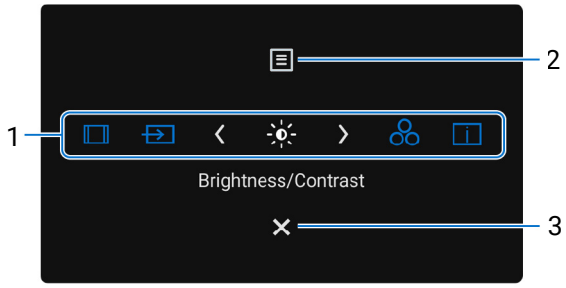

Immagine 40. Utility avvio menu

La tabella di seguito descrive le funzioni del Utility avvio menu:

Tabella 31. Descrizione dell'Utility avvio menu.

Etichetta	Icona	Descrizione
Quando si sposta il joystick verso sinistra o destra per scorrere le funzioni di collegamento, l'elemento selezionato sarà spostato in posizione centrale. Premere il joystick per accedere al menu secondario ed eseguire le regolazioni spostando il joystick. **NOTA:** è possibile impostare i tasti di scelta rapida preferiti. Per ulteriori informazioni consultare Personalize (Personalizza).		
1	**Shortcut Key 1 (Tasto di scelta rapida 1)**	**Aspect Ratio (Formato)**: per scegliere un formato preferito dall'elenco.
	Shortcut Key 2 (Tasto di scelta rapida 2)	**Input Source (Origine ingresso)**: per scegliere una sorgente di ingresso dall'elenco di segnali video che possono essere collegati al monitor.
	Shortcut Key 3 (Tasto di scelta rapida 3)	**Brightness (Luminosità)/Contrast (Contrasto)**: per accedere ai cursori di regolazione di luminosità e contrasto.
	Shortcut Key 4 (Tasto di scelta rapida 4)	**Preset Modes (Modalità predefinite)**: per scegliere una modalità colore preferita dall'elenco delle modalità predefinite.
	Shortcut Key 5 (Tasto di scelta rapida 5)	**Display Info (Informazioni sul display)**: per visualizzare le impostazioni correnti del monitor, la versione firmware e il tag assistenza.
NOTA: una volta modificate le impostazioni, usare i tasti di navigazione per confermare le modifiche prima di passare a un'altra funzione o uscire.		
2	**Menu**	Per avviare il menu OSD (On Screen Display) principale. Consultare Accesso al sistema di menu.
3	**Esci**	Per chiudere l'Utility avvio menu.

Uso dei tasti di navigazione

Quando è attivo l'OSD, regolare le impostazioni spostando il joystick e seguendo i tasti di navigazione in basso al centro del menu OSD.

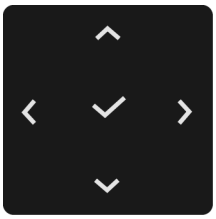

Immagine 41. Tasti di navigazione

NOTA: per uscire dall'elemento del menu corrente e tornare al menu precedente, spostare il joystick verso sinistra fino a uscire.

Accesso al sistema di menu

NOTA: una volta modificate le impostazioni, usare i tasti di navigazione per confermare le modifiche prima di passare a un'altra funzione o uscire.

Tabella 32. Descrizione del menu OSD.

Icona	Menu e sottomenu	Descrizione
	Brightness/Contrast (Luminosità/Contrasto)	Regola la luminosità e il contrasto dello schermo. 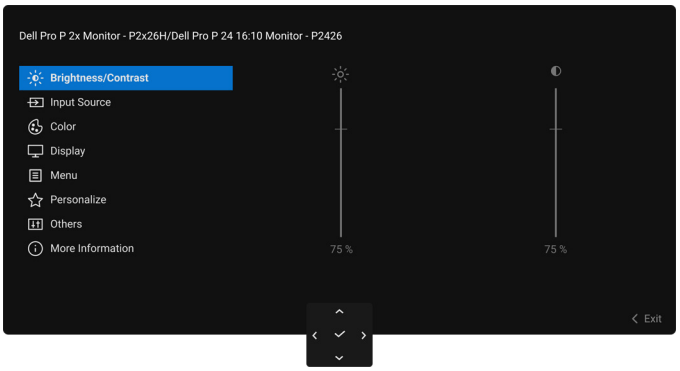 **Immagine 42. Menu Brightness (Luminosità)/Contrast (Contrasto)**
	Brightness (Luminosità)	La funzione **Brightness (Luminosità)** regola il livello di luminosità della retroilluminazione. Spostare il joystick in alto o in basso per aumentare o ridurre il livello di luminosità (min. 0/max. 100).
	Contrast (Contrasto)	Prima regolare la **Brightness (Luminosità)**, quindi regolare il **Contrast (Contrasto)** solo se sono necessarie ulteriori regolazioni. La funzione **Contrast (Contrasto)** regola il grado di differenza tra le zone chiare e scure sullo schermo del monitor. Spostare il joystick in alto o in basso per aumentare o ridurre il livello di contrasto (min. 0/max. 100).

Icona	Menu e sottomenu	Descrizione
	Input Source (Origine ingresso)	Scegliere tra segnali video disponibili collegati al monitor. 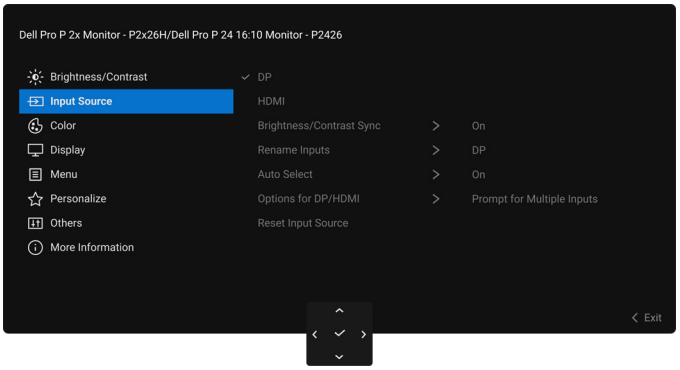 **Immagine 43. Menu Input Source (Origine ingresso)**
	DP	Selezionare **DP** quando si usa il connettore DisplayPort (DP). Premere il joystick per confermare la selezione.
	HDMI	Selezionare **HDMI** quando si usa il connettore HDMI. Premere il joystick per confermare la selezione.
	Brightness/Contrast Sync (Sincronizzazione luminosità/contrasto)	Selezionare **On (Attivato)** per applicare le stesse impostazioni di **Brightness (Luminosità)** e **Contrast (Contrasto)** per tutte le origini di ingresso. Selezionare **Off (Disattivato)** per regolare **Brightness (Luminosità)** e **Contrast (Contrasto)** per ciascuna origine di ingresso.
	Rename Inputs (Rinomina ingressi)	Consente di specificare un nome ingresso predefinito per la sorgente di ingresso selezionata. Le opzioni predefinite sono **PC**, **PC 1**, **PC 2**, **Laptop**, **Laptop 1**, e **Laptop 2**. L'impostazione predefinita è **Off (Disattivato)**. **NOTA:** Non si applica ai nomi ingresso mostrati nei messaggi di avviso e **Display Info (Informazioni sul display)**.
	Auto Select (Selezione automatica)	Ricerca automaticamente le sorgenti di ingresso disponibili. L'impostazione predefinita è **On (Attivato)**. Premere il joystick per confermare la selezione.
	Options for DP/HDMI (Opzioni per DP/HDMI)	Consente di impostare la funzione su: • **Prompt for Multiple Inputs (Richiedi per ingressi multipli)**: visualizza sempre il messaggio **"Switch to DP/HDMI Video Input" (Passa a ingresso video DP/HDMI)** per scegliere se passare o meno. • **Always Switch (Cambia sempre)**: Passa sempre all'ingresso video DisplayPort/HDMI (senza richiesta) quando è collegato il cavo DisplayPort o HDMI. • **Off (Disattivato)**: Non passa automaticamente all'ingresso video DisplayPort/HDMI quando è collegato il cavo DisplayPort o HDMI. Premere il joystick per confermare la selezione. **NOTA:** questa funzione è disponibile solo quando la **Auto Select (Selezione automatica)** è attiva.
	Reset Input Source (Ripristina origine ingresso)	Ripristina tutte le impostazioni nel menu **Input Source (Origine ingresso)** ai valori predefiniti di fabbrica.

Icona	Menu e sottomenu	Descrizione
	Color (Colore)	Regola la modalità di impostazione del colore. 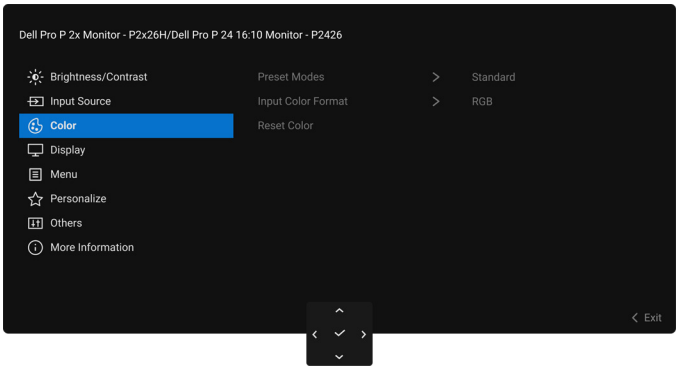 **Immagine 44. Menu Color (Colore)**
	Preset Modes (Modalità predefinite)	Consente di scegliere una modalità colore predefinita o creare proprie modalità colore. Premere il joystick per confermare la selezione. 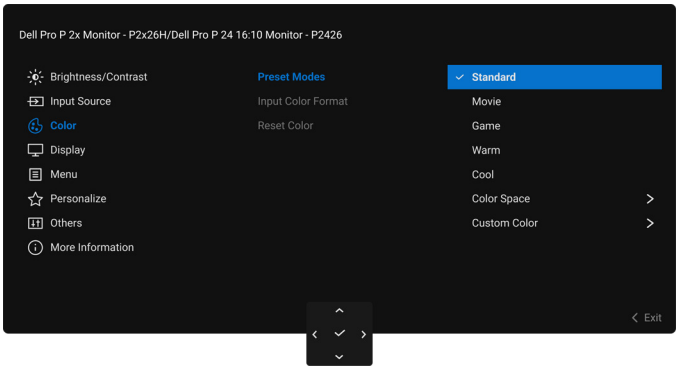 **Immagine 45. Menu Preset Modes (Modalità predefinite)** • **Standard**: È l'impostazione predefinita. Questo monitor è certificato da TÜV per la riduzione dell'emissione di luce blu e la creazione di immagini più rilassanti e meno stimolanti grazie all'uso di un pannello a bassa emissione di luce blu. • **Movie (Film)**: carica le impostazioni colore ideali per i film. • **Game (Gioco)**: Carica le impostazioni colore ideali per la maggior parte dei giochi. • **Warm (Caldo)**: visualizza i colori con una temperatura colore bassa. Lo schermo appare più caldo con una tinta rosso/gialla. • **Cool (Freddo)**: visualizza i colori con una temperatura colore alta. Lo schermo appare più freddo con una tinta blu. • **Color Space (Spazio colore)**: consente di impostare lo spazio colore su **sRGB** (99% di corrispondenza allo standard sRGB) o **BT.709** (99% di corrispondenza allo standard BT.709). • **Custom Color (Colori personalizzati)**: Consente di regolare manualmente le impostazioni dei colori (R/G/B) e creare modalità colore predefinite personalizzate.

Icona	Menu e sottomenu	Descrizione
	Input Color Format (Formato ingresso colore)	Consente di impostare la modalità di ingresso video su: • **RGB**: selezionare questa opzione se il monitor è collegato a un computer o lettore multimediale che supporta l'uscita RGB. • **YCbCr**: selezionare questa opzione se il lettore multimediale supporta solo l'uscita YCbCr. Premere il joystick per confermare la selezione. 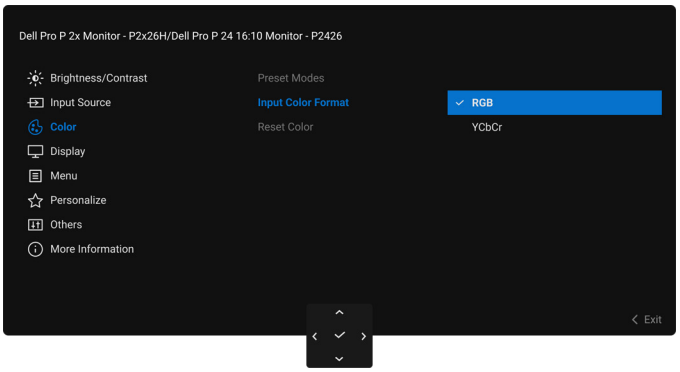 **Immagine 46. Menu Input Color Format (Formato ingresso colore)**
	Hue (Tonalità)	Questa funzione permette di cambiare il colore dell'immagine video sul verde o sul viola. È usata per regolare le tonalità di colore della pelle. Spostare il joystick per regolare il livello della tonalità da '0' a '100'. **NOTA:** La funzione è disponibile solo quando viene selezionata la modalità predefinita **Movie (Film)** o **Game (Gioco)**.
	Saturation (Saturazione)	Questa funzione permette di regolare la saturazione del colore dell'immagine video. Spostare il joystick per regolare il livello della saturazione da '0' a '100'. **NOTA:** La funzione è disponibile solo quando viene selezionata la modalità predefinita **Movie (Film)** o **Game (Gioco)**.
	Reset Color (Ripristina colore)	Ripristina tutte le impostazioni nel menu **Color (Colore)** ai valori predefiniti di fabbrica.

Icona	Menu e sottomenu	Descrizione
	Display	Usare **Display** per regolare le immagini. **P2226H/P2426H/P2426H WOST/P2726H/P2726H WOST** 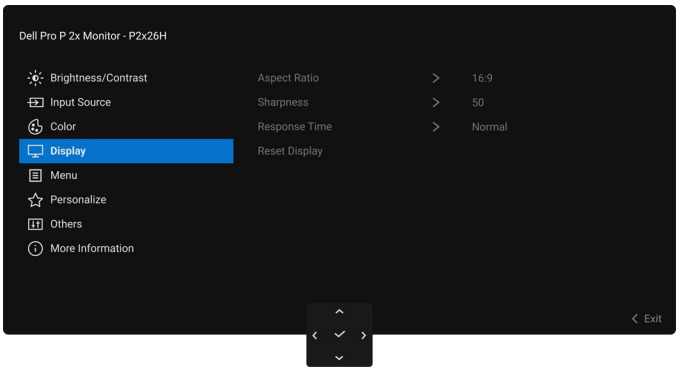 **Immagine 47. Menu Display** **P2426** 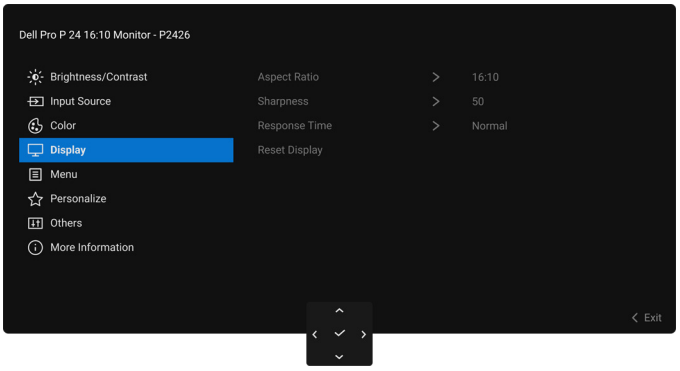 **Immagine 48. Menu Display**
	Aspect Ratio (Formato)	Regola il formato dell'immagine su **16:9** (P2226H/P2426H/P2426H WOST/ P2726H/P2726H WOST) /**16:10** (P2426), **4:3** o **5:4**.
	Sharpness (Nitidezza)	Questa funzione rende l'immagine più nitida o più delicata. Spostare il joystick per regolare il livello della nitidezza da '0' a '100'.
	Response Time (Tempo di risposta)	Consente di impostare il tempo di risposta su **Normal (Normale)** o **Fast (Veloce)**.
	Reset Display (Ripristina schermo)	Ripristina tutte le impostazioni nel menu **Display** ai valori predefiniti di fabbrica.

Icona	Menu e sottomenu	Descrizione
	Menu	Regola le impostazioni OSD, come la lingua dell'OSD, la durata della visualizzazione del menu e così via. 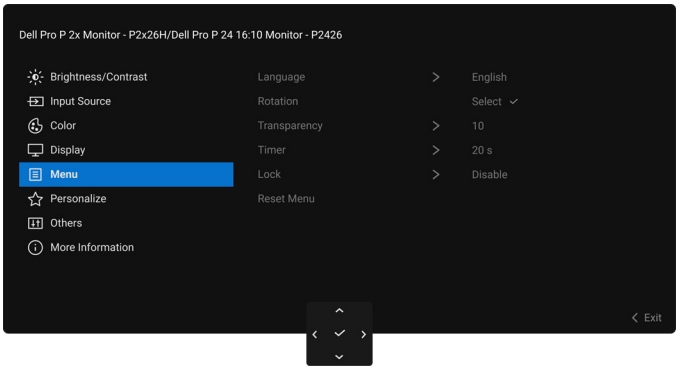 **Immagine 49. Menu Menu**
	Language (Lingua)	Permette di impostare e visualizzare il menu OSD usando una delle lingue disponibili (Inglese, Spagnolo, Francese, Tedesco, Portoghese brasiliano, Russo, Cinese semplificato o Giapponese).
	Rotation (Rotazione)	Regola la rotazione dell'OSD per corrispondere all'orientamento dello schermo Premere il joystick per ruotare l'OSD di 0/90/270 gradi.
	Transparency (Trasparenza)	Selezionare per cambiare la trasparenza del menu spostando il joystick (min. 0/ max. 100).
	Timer	Imposta per quanto tempo l'OSD resta attivo dopo l'ultima operazione con il joystick. Usare il joystick per regolare il dispositivo di scorrimento con incrementi di 1 secondo, da 5 a 60 secondi.
	Lock (Blocca)	Con i tasti di controllo sul monitor bloccati, è possibile impedire alle persone di accedere ai controlli. 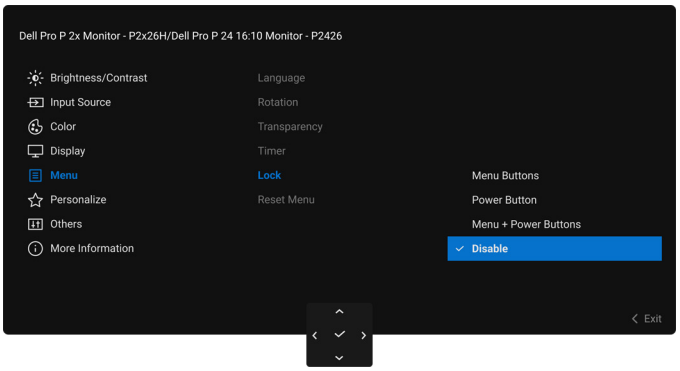 **Immagine 50. Menu Lock (Blocca)** • **Menu Buttons (Tasti Menu)**: Tutte le funzioni del joystick sono bloccate e non accessibili da parte dell'utente. • **Power Button (Tasto di accensione)**: Il tasto di accensione viene bloccato e non è accessibile. • **Menu + Power Buttons (Tasti Menu e accensione)**: Sia il joystick che il tasto accensione vengono bloccati e non sono accessibili da parte dell'utente. L'impostazione predefinita è **Disable (Disabilita)**. Metodo di blocco alternativo: È possibile spostare e tenere il joystick verso l'alto o il basso o sinistra o destra per 4 secondi per impostare le opzioni di blocco mediante il menu popup, quindi premere il joystick per confermare la configurazione. **NOTA:** per sbloccare, spostare e tenere il joystick verso l'alto o il basso o sinistra o destra per 4 secondi, quindi premere il joystick per confermare le modifiche e chiudere il menu popup.
	Reset Menu (Ripristina menu)	Ripristina tutte le impostazioni nel menu **Menu** ai valori predefiniti di fabbrica.

Icona	Menu e sottomenu	Descrizione
☆	**Personalize (Personalizza)**	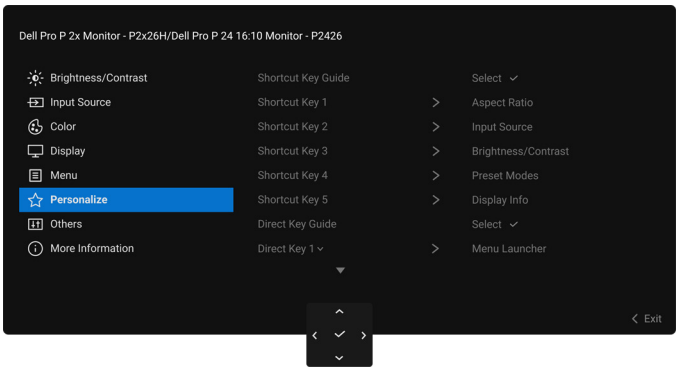 **Immagine 51. Menu Personalize (Personalizza)**
	Shortcut Key Guide (Guida ai tasti di scelta rapida)	Selezionare e seguire le istruzioni su schermo per personalizzare i Tasti di scelta rapida nell'Utility avvio menu.
	Shortcut Key 1 (Tasto di scelta rapida 1) **Shortcut Key 2 (Tasto di scelta rapida 2)** **Shortcut Key 3 (Tasto di scelta rapida 3)** **Shortcut Key 4 (Tasto di scelta rapida 4)** **Shortcut Key 5 (Tasto di scelta rapida 5)**	Selezionare una funzione da **Preset Modes (Modalità predefinite)**, **Brightness (Luminosità)/Contrast (Contrasto)**, **Input Source (Origine ingresso)**, **Aspect Ratio (Formato)**, **Rotation (Rotazione)** o **Display Info (Informazioni sul display)** e impostarla come tasto di scelta rapida nell'Utility avvio menu. 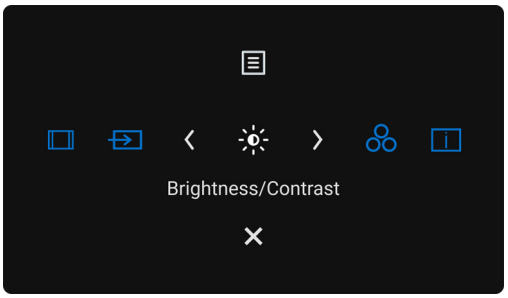 **Immagine 52. Utility avvio menu**
	Direct Key Guide (Guida ai tasti diretti)	Selezionare e seguire le istruzioni su schermo per assegnare le funzioni preferite ai quattro movimenti direzionali del joystick.
	Direct Key 1 ⌄ (Tasto diretto 1 ⌄) **Direct Key 2 › (Tasto diretto 2 ›)** **Direct Key 3 ⌃ (Tasto diretto 3 ⌃)** **Direct Key 4 ‹ (Tasto diretto 4 ‹)**	Selezionare una funzione da **Menu Launcher (Utility avvio menu)**, **Preset Modes (Modalità predefinite)**, **Brightness (Luminosità)**, **Contrast (Contrasto)**, **Input Source (Origine ingresso)**, **Aspect Ratio (Formato)**, **Rotation (Rotazione)** o **Display Info (Informazioni sul display)** e impostarla come Tasto diretto. L'impostazione predefinita è **Menu Launcher (Utility avvio menu)**. Quando il tasto diretto è impostato su **Off (Disattivato)**, questo torna al movimento originale (giù, destra, su o sinistra). ⓘ **NOTA:** in assenza di un segnale video, il Tasto diretto non funziona.
	Power LED (LED accensione)	Consente di impostare lo stato dell'indicatore di alimentazione per risparmiare energia.

Icona	Menu e sottomenu	Descrizione
☆	**USB Charging (Ricarica USB)**	Consente di attivare o disattivare la funzione di ricarica USB quando il monitor è in modalità standby. 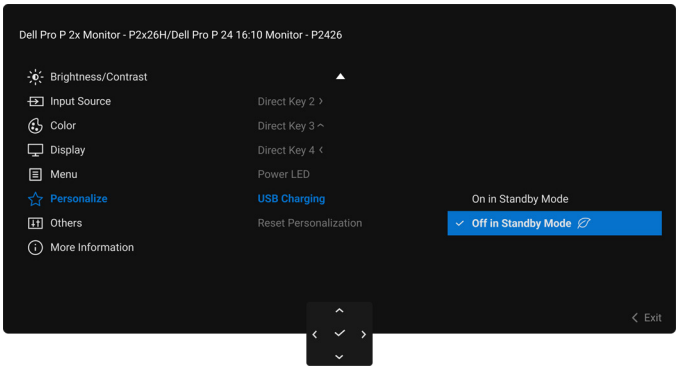 **Immagine 53. Menu USB Charging (Ricarica USB)**
	Reset Personalization (Ripristina personalizzazione)	Ripristina tutte le impostazioni nel menu **Personalize (Personalizza)** ai valori predefiniti di fabbrica.
	Others (Altro)	Regola le impostazioni OSD, ad esempio **DDC/CI**, **LCD Conditioning (Ripristino LCD)**, **Self-Diagnostic (Diagnostica)**, e così via. 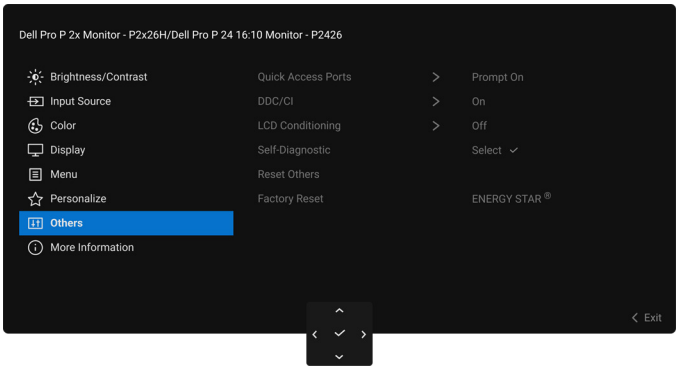 **Immagine 54. Menu Others (Altro)**
	Quick Access Ports (Porte di accesso rapido)	È possibile configurare il prompt per la notifica delle porte di accesso rapido che viene visualizzato nell'angolo inferiore sinistro dello schermo. L'impostazione predefinita è **Prompt On (Prompt attivo)**. **P2226H/P2426**  **Immagine 55. Notifica Quick Access Ports (Porte di accesso rapido)** **P2426H/P2426H WOST/P2726H/P2726H WOST**  **Immagine 56. Notifica Quick Access Ports (Porte di accesso rapido)**

Icona	Menu e sottomenu	Descrizione
	DDC/CI	**DDC/CI** (Display Data Channel/Command Interface) consente di regolare le impostazioni del monitor utilizzando il software sul computer. Abilitare questa funzione per migliorare l'esperienza personale ed ottimizzare le prestazioni del monitor. La funzione può essere disabilitata selezionando **Off (Disattivato)**. 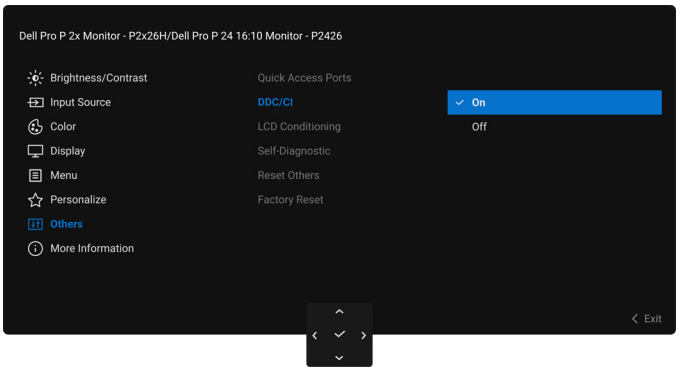 **Immagine 57. Menu DDC/CI**
	LCD Conditioning (Ripristino LCD)	Aiuta a ridurre i casi meno gravi di trattenimento dell'immagine. In base alla gravità di trattenimento dell'immagine, il programma può impiegare diversi minuti. Selezionare **On (Attivato)** per abilitare questa funzione. 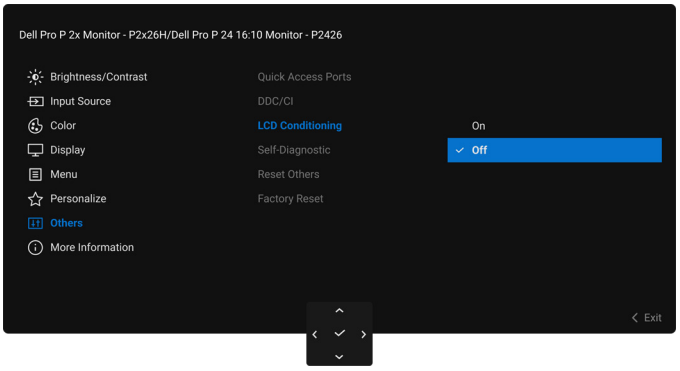 **Immagine 58. Menu LCD Conditioning (Ripristino LCD)**
	Self-Diagnostic (Diagnostica)	Selezionare questa funzione per eseguire la diagnostica integrata, consultare Diagnostica integrata.
	Reset Others (Ripristina altro)	Ripristina tutte le impostazioni nel menu **Others (Altro)** ai valori predefiniti di fabbrica.
	Factory Reset (Ripristino predefiniti)	Ripristina tutti i valori alle impostazioni predefinite di fabbrica. Sono inoltre le impostazioni per i test ENERGY STAR. 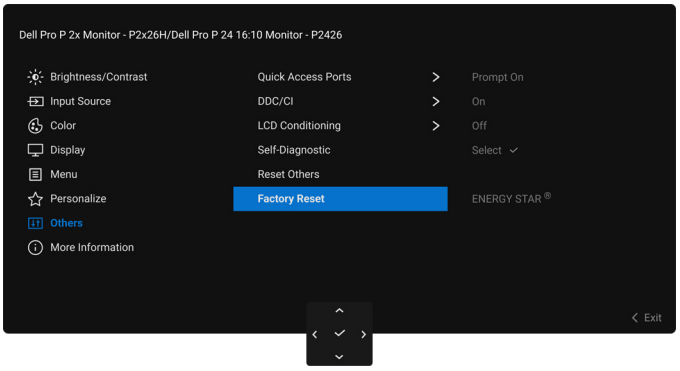 **Immagine 59. Menu Factory Reset (Ripristino predefiniti)**

Icona	Menu e sottomenu	Descrizione
	**More Information (Altre informazioni)**	Usare il menu per visualizzare le informazioni del monitor o ricevere assistenza. 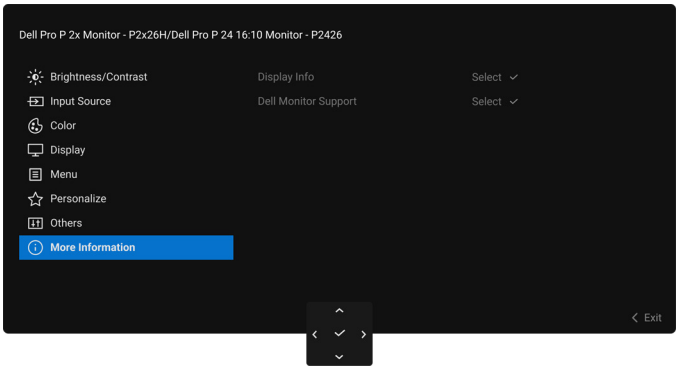 **Immagine 60. Menu More Information (Altre informazioni)**
	Display Info (Informazioni sul display)	Selezionare per visualizzare le impostazioni correnti, versione firmware e tag assistenza del monitor. **P2226H** **P2426H/P2426H WOST** **P2426** **P2726H/P2726H WOST** **Immagine 61. Display Info (Informazioni sul display)**
	Dell Monitor Support (Supporto monitor Dell)	Per accedere ai materiali di supporto generale del monitor, usare lo smartphone per scansionare il codice QR.

Messaggi OSD

Configurazione iniziale

Quando è selezionato **Factory Reset (Ripristino predefiniti)**, viene visualizzato il seguente messaggio:

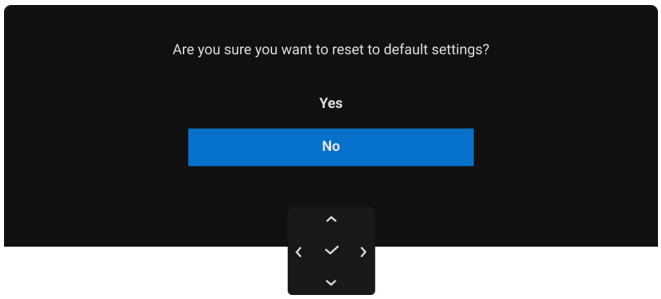

Immagine 62. Messaggio di avvertenza ripristino predefiniti

Selezionando **Yes (Sì)** per ripristinare le impostazioni predefinite, viene visualizzato il seguente messaggio:



Immagine 63. Premere il pulsante joystick

Premendo il joystick, viene visualizzato il seguente messaggio:

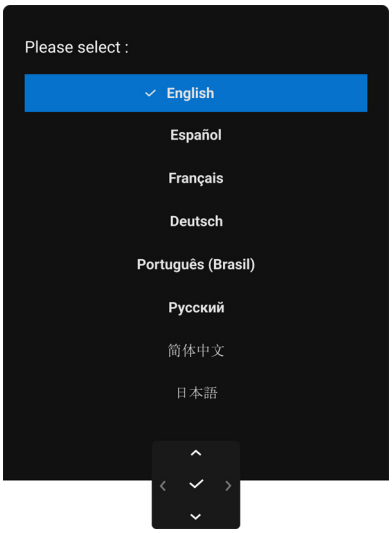

Immagine 64. Impostare la lingua del messaggio OSD

Una volta selezionata la lingua, viene visualizzato il seguente messaggio:

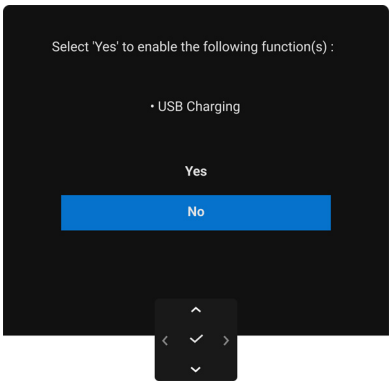

Immagine 65. Messaggio per il ripristino delle impostazioni predefinite

Scegliere **Yes (Sì)** o **No**, oppure, se il messaggio scompare, viene visualizzato il seguente messaggio:

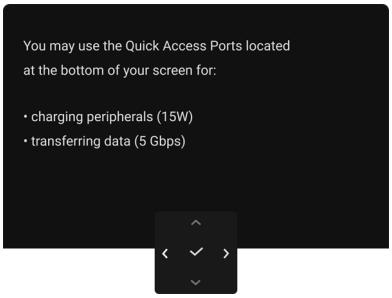

Immagine 66. Abilitazione della USB Charging (Ricarica USB) e timeout del messaggio

Messaggio di avvertenza OSD

Quando il monitor non supporta una particolare risoluzione si vedrà il seguente messaggio:

P2226H/P2426H/P2426H WOST/P2726H/P2726H WOST

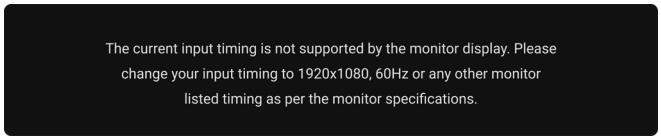

Immagine 67. Messaggio di avvertenza timing di ingresso

P2426

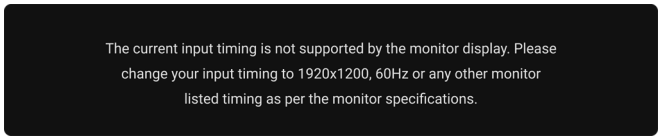

Immagine 68. Messaggio di avvertenza timing di ingresso

Indica che il monitor non è in grado di sincronizzarsi con il segnale che riceve dal computer. Si veda Specifiche del monitor per avere le frequenze Verticali e Orizzontali utilizzabili da questo monitor. La modalità consigliata è **1920 x 1080** (**P2226H/P2426H/P2426H WOST/P2726H/P2726H WOST**)/**1920 x 1200** (**P2426**).

Durante la prima regolazione del livello **Brightness (Luminosità)** superiore al livello predefinito, viene visualizzato il seguente messaggio:

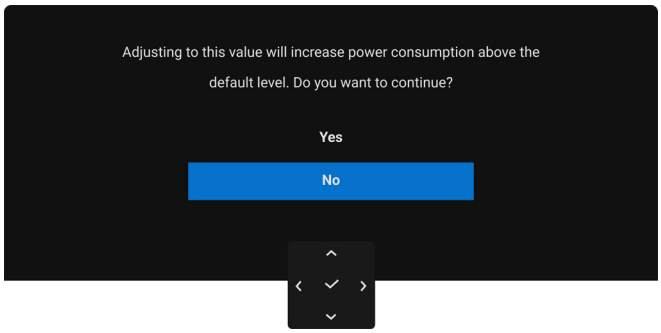

Immagine 69. Messaggio avvertenza energetico

NOTA: selezionando **Yes (Sì)**, il messaggio non sarà visualizzato la volta successiva che si cambia l'impostazione **Brightness (Luminosità)**.

Si vedrà il seguente messaggio prima che la funzione **Lock (Blocca)** sia attivata:

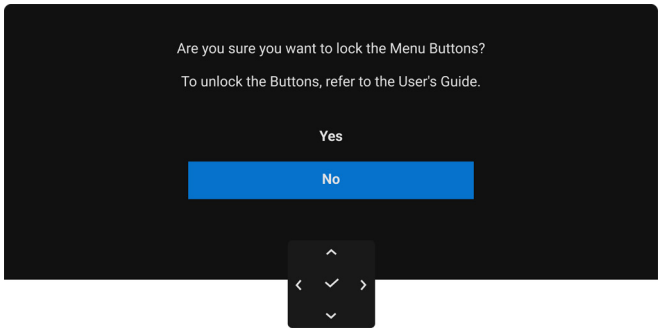

Immagine 70. Messaggio di avvertenza funzione Lock (Blocca)

NOTA: il messaggio potrebbe essere leggermente diverso in base alle impostazioni selezionate.

Quando vengono cambiate per la prima volta le impostazioni predefinite di **USB Charging (Ricarica USB)**, viene visualizzato il seguente messaggio:

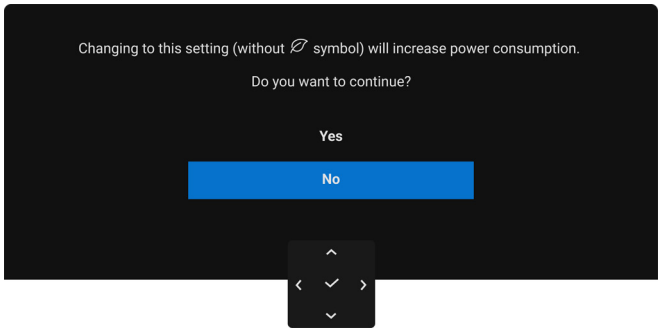

Immagine 71. Messaggio avvertenza energetico

NOTA: selezionando **Yes (Sì)**, il messaggio non sarà visualizzato la volta successiva che si cambia l'impostazione **USB Charging (Ricarica USB)**. Quando si esegue il ripristino di fabbrica, il messaggio viene nuovamente visualizzato.

Si vedrà il seguente messaggio prima che la funzione **DDC/CI** sia disabilitata:

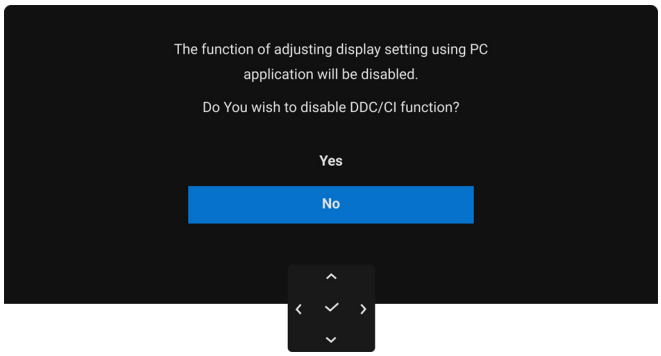

Immagine 72. Messaggio di avvertenza DDC/CI

Quando il monitor entra in modalità Standby, viene visualizzato il seguente messaggio:

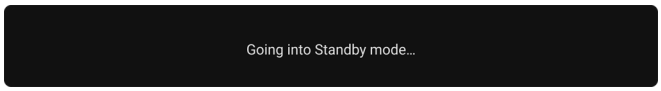

Immagine 73. Messaggio di avvertenza modalità standby

Attivare il computer ed il monitor per accedere a OSD.

Il menu OSD funziona solo in modalità operativa normale. Se si preme il joystick durante la modalità Standby, apparirà il seguente messaggio in base all'ingresso selezionato:

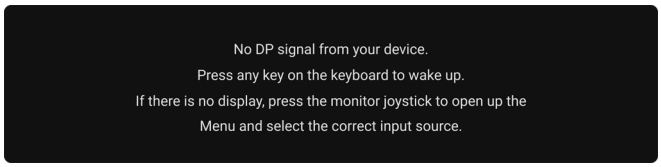

Immagine 74. Messaggio di avvertenza rilevamento del segnale

Riattivare il computer ed il monitor per accedere al menu OSD.

NOTA: il messaggio potrebbe essere leggermente diverso in base al segnale di ingresso collegato.

Se è selezionato l'ingresso HDMI o DisplayPort e i cavi corrispondenti non sono collegati, visualizzato il seguente messaggio:

P2226H/P2426H/P2426H WOST/P2726H/P2726H WOST

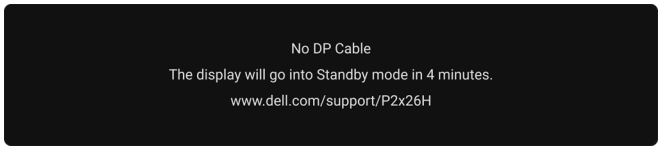

Immagine 75. Messaggio di avvertenza per il cavo segnale scollegato

P2426

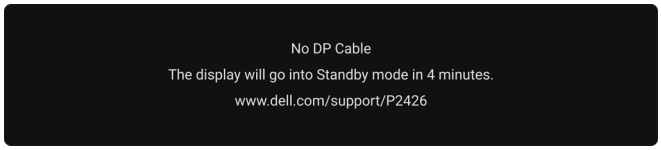

Immagine 76. Messaggio di avvertenza per il cavo segnale scollegato

NOTA: il messaggio potrebbe essere leggermente diverso in base al segnale di ingresso selezionato.

Vedere la sezione Ricerca dei guasti per altre informazioni.

Blocco dei pulsanti di controllo

È possibile bloccare i tasti di controllo del monitor per impedire l'accesso la menu OSD e/o tasto di accensione.

1. Spostare e tenere il joystick verso l'alto o il basso o sinistra o destra per circa 4 secondi fino a visualizzare il menu popup.

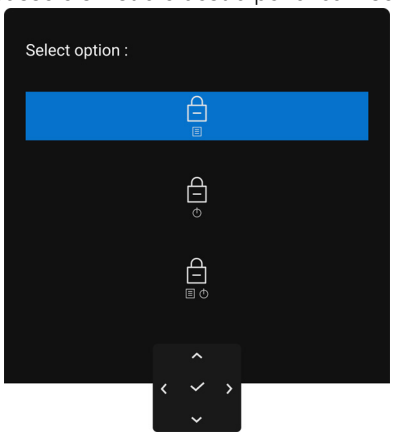

Immagine 77. Menu Blocca

2. Spostare il joystick per selezionare una delle seguenti opzioni:

- : Le impostazioni del menu OSD sono bloccate e non accessibili.
- : Il pulsante di accensione è bloccato.
- : Le impostazioni del menu OSD non sono accessibili e il pulsante di accensione è bloccato.

3. Premere il joystick per confermare la configurazione.

Per sbloccare, spostare e tenere il joystick in alto o in basso o sinistra o destra per 4 secondi fino a visualizzare il menu, quindi selezionare per sbloccare e chiudere il menu popup.

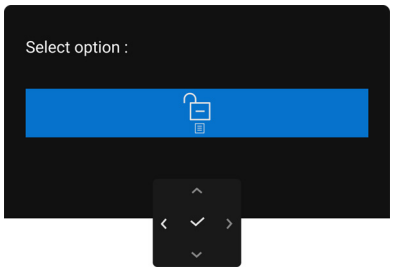

Immagine 78. Menu sblocco

NOTA: il messaggio potrebbe essere leggermente diverso in base alle impostazioni selezionate.

Impostazione della risoluzione massima

NOTA: i passaggi possono variare in base alla versione di Windows utilizzata.

Per impostare la risoluzione massima per il monitor in Windows 10 e Windows 11:

1. Fare clic con il tasto destro sul desktop e fare clic su **Impostazioni schermo**.
2. Se è collegato più di un monitor, assicurarsi di selezionare **P2226H/P2426H/P2426/P2726H**.
3. Fare clic sull'elenco a discesa di **Risoluzione dello schermo** e selezionare **1920 x 1080** (P2226H/P2426H/P2726H)/**1920 x 1200** (P2426).
4. Fare clic sul **Mantieni le modifiche**.

Se non è visualizzato 1920 x 1080/1920 x 1200 come opzione, è necessario aggiornare il driver grafico alla versione più recente. In base al proprio computer, completare una delle seguenti procedure:

Computer o laptop Dell:

- Andare sul sito Sito supporto Dell sito, inserire il proprio tag di assistenza e scaricare i driver per la scheda grafica più recenti.

Computer non-Dell (laptop o desktop):

- Andare al sito del supporto del computer non Dell e scaricare i driver più aggiornati per la scheda grafica.
- Andare al sito della scheda grafica e scaricare i driver più aggiornati.

Ricerca dei guasti

⚠ **AVVERTENZA: prima di iniziare le procedure descritte nella presente sezione, attenersi alle** Istruzioni di sicurezza**.**

Diagnostica

Il monitor offre una funzione di diagnostica che consente di verificare se il monitor funziona correttamente. Se il collegamento tra monitor e computer è stato eseguito correttamente, ma lo schermo è scuro, eseguire la procedura di diagnostica eseguire le seguenti istruzioni:

1. Spegnere computer e monitor.
2. Scollegare il cavo video dal computer.
3. Accendere il monitor.

Se il monitor non riesce a rilevare un segnale video ma funziona normalmente, viene visualizzato il seguente messaggio:

P2226H/P2426H/P2426H WOST/P2726H/P2726H WOST

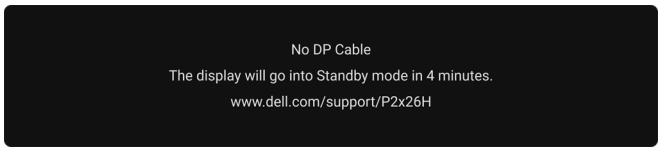

Immagine 79. Messaggio di avvertenza per il cavo segnale scollegato

P2426

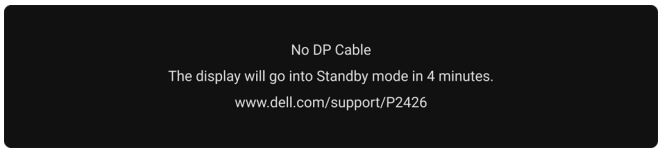

Immagine 80. Messaggio di avvertenza per il cavo segnale scollegato

ⓘ **NOTA:** il messaggio potrebbe essere leggermente diverso in base al segnale di ingresso collegato.

ⓘ **NOTA:** in modalità auto test, il LED accensione è di colore bianco.

4. Questo messaggio appare anche durante le normali operazioni se il cavo video è scollegato oppure danneggiato.
5. Spegnere il monitor e collegare di nuovo il cavo video; accendere di nuovo computer e monitor.

Se lo schermo del monitor rimane scuro, dopo avere utilizzato la procedura descritta in precedenza, controllare il controller video ed il sistema PC; il monitor funziona correttamente.

Diagnostica integrata

Il monitor ha uno strumento integrato di diagnostica che aiuta a determinare se l'anomalia dello schermo che si sta verificando è un problema inerente al monitor, oppure al computer e scheda grafica.

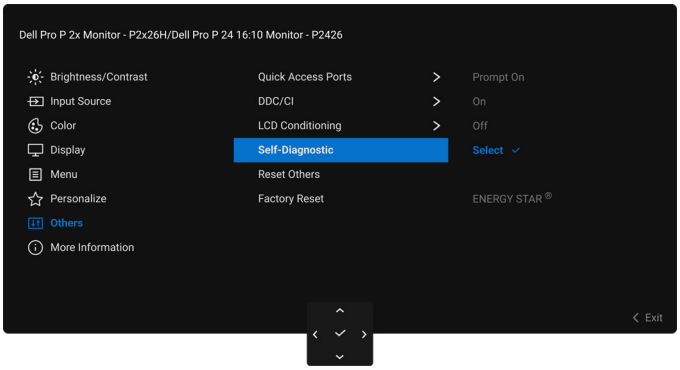

Immagine 81. Menu Self-Diagnostic (Diagnostica)

Eseguire la diagnostica integrata:

1. Verificare che lo schermo sia pulito (niente polvere sulla superficie dello schermo).
2. Spostare o premere il joystick per avviare Utility avvio menu.
3. Spostare il joystick in alto per selezionare ☰ e aprire il menu principale.
4. Usando il joystick, scorrere il menu OSD e selezionare **Others (Altro)** > **Self-Diagnostic (Diagnostica)**.
5. Premere il pulsante joystick per avviare la diagnostica. Viene visualizzata una schermata grigia.
6. Osservare se lo schermo presenta difetti o anomalie.

7. Spostare ancora il joystick fino a visualizzare una schermata rossa.
8. Osservare se lo schermo presenta difetti o anomalie.
9. Ripetere le fasi 7 e 8 fino a visualizzare lo schermo di colore verde, blu, nero e bianco. Notare se sono presenti anomalie o difetti.

Il test è completato quando appare la schermata del testo. Per uscire, spostare nuovamente il controllo joystick.

Se non sono rilevate anomalie sullo schermo dopo l'uso dello strumento di diagnostica interna, il monitor è funzionante. Controllare la scheda grafica e il computer.

Problemi comuni

La tabella che segue contiene informazioni generali sui problemi comuni del monitor e le relative soluzioni:

⚠ **AVVERTENZA: il ciclo di lavoro del pannello LCD del monitor è di 18 ore al giorno, 7 giorni alla settimana. Un utilizzo maggiore rispetto al ciclo di lavoro definito può causare una riduzione prematura della luminanza della retroilluminazione del pannello, che non è coperta dalla garanzia.**

Tabella 33. Problemi comuni e soluzioni.

Sintomi comuni	Cosa si verifica	Soluzioni possibili
Nessun segnale video/ LED accensione spento	Nessuna immagine	• Assicurarsi che il cavo video che collega il monitor e il computer sia collegato e fissato in modo appropriato. • Verificare che la presa di corrente funzioni in modo appropriato usando un'altra attrezzatura elettrica. • Assicurarsi di aver premuto correttamente il pulsante di accensione. • Assicurarsi che sia stata selezionata l'origine in ingresso corretta utilizzando il menu Input Source (Origine ingresso).
Nessun segnale video/ LED accensione acceso	Nessuna immagine o assenza di luminosità	• Assicurarsi che il cavo video che collega il monitor e il computer sia collegato e fissato in modo appropriato. • Aumentare i controlli di luminosità e contrasto nel menu Brightness/ Contrast (Luminosità/Contrasto). • Eseguire la funzione Diagnostica del monitor. • Controllare che nessun pin del connettore cavo video sia piegato. • Eseguire la diagnostica integrata. Per ulteriori informazioni consultare Diagnostica integrata. • Assicurarsi che sia stata selezionata l'origine in ingresso corretta utilizzando il menu Input Source (Origine ingresso).
Messa a fuoco problematica	L'immagine è sfuocata o doppia	• Non utilizzare prolunghe per i cavi video. • Ripristinare il monitor sulle impostazioni predefinite. Per ulteriori informazioni consultare Factory Reset (Ripristino predefiniti). • Cambiare la risoluzione video sul rapporto proporzioni corretto.
Video tremolante	Immagine mossa	• Ripristinare il monitor sulle impostazioni predefinite. Per ulteriori informazioni consultare Factory Reset (Ripristino predefiniti). • Verificare i fattori ambientali. • Collocare il monitor in un'altra stanza e controllare di nuovo.
Pixel mancanti	Sullo schermo LCD sono presenti dei punti	• Accendere e spegnere, ciclicamente. • Un pixel che resta sempre spento è una caratteristica normale della tecnologia LCD. • Per ulteriori informazioni sulla qualità dei monitor Dell e dei pixel, consultare le Linee guida sui pixel del display Dell.
Pixel bloccati	Sullo schermo LCD sono presenti dei punti luminosi	• Accendere e spegnere, ciclicamente. • Un pixel che resta sempre spento è una caratteristica normale della tecnologia LCD. • Per ulteriori informazioni sulla qualità dei monitor Dell e dei pixel, consultare le Linee guida sui pixel del display Dell.
Problemi con la luminosità	L'immagine è troppo scura o troppo chiara	• Ripristinare il monitor sulle impostazioni predefinite. Per ulteriori informazioni consultare Factory Reset (Ripristino predefiniti). • Regolare la luminosità ed il contrasto usando il menu OSD.
Distorsione geometrica	Lo schermo non è centrato bene	Ripristinare il monitor sulle impostazioni predefinite. Per ulteriori informazioni consultare Factory Reset (Ripristino predefiniti).

Sintomi comuni	Cosa si verifica	Soluzioni possibili
Righe orizzontali/verticali	Lo schermo ha una o più righe	• Ripristinare il monitor sulle impostazioni predefinite. Per ulteriori informazioni consultare Factory Reset (Ripristino predefiniti). • Eseguire la funzione Diagnostica del monitor e controllare se queste righe sono presenti anche nella modalità di diagnostica. • Controllare che nessun pin del connettore cavo video sia piegato. • Eseguire la diagnostica integrata. Per ulteriori informazioni consultare Diagnostica integrata.
Problemi di sincronizzazione	Lo schermo è confuso o sembra interrotto	• Ripristinare il monitor sulle impostazioni predefinite. Per ulteriori informazioni consultare Factory Reset (Ripristino predefiniti). • Eseguire la funzione Diagnostica e controllare se la schermata distorta è presente anche nella modalità di diagnostica. • Controllare che nessun pin del connettore cavo video sia piegato. • Riavviare il computer quando in modalità provvisoria.
Argomenti relativi alla sicurezza	Segni visibili di fumo o scintille	• Non eseguire la ricerca dei guasti. • Contattare Dell immediatamente.
Problemi non costanti	Il monitor non sempre funziona correttamente	• Assicurarsi che il cavo video che collega il monitor al computer sia collegato e fissato in modo appropriato. • Ripristinare il monitor sulle impostazioni predefinite. Per ulteriori informazioni consultare Factory Reset (Ripristino predefiniti). • Eseguire la funzione Diagnostica del monitor e controllare se il problema dell'intermittenza è presente anche nella modalità di diagnostica.
Mancano i colori	All'immagine mancano i colori	• Eseguire la funzione Diagnostica del monitor. • Assicurarsi che il cavo video che collega il monitor al computer sia collegato e fissato in modo appropriato. • Controllare che nessun pin del connettore cavo video sia piegato.
Colori sbagliati	I colori dell'immagine non sono giusti	• Ripristinare tutte le impostazioni nel menu **Color (Colore)** ai valori predefiniti di fabbrica utilizzando **Reset Color (Ripristina colore)**. • Cambiare **Input Color Format (Formato ingresso colore)** su **RGB** o **YCbCr** nell'OSD impostazioni **Color (Colore)**. • Eseguire la diagnostica integrata. Per ulteriori informazioni consultare Diagnostica integrata.
Sovrimpressione dell'immagine dopo avere lasciato sullo schermo per un periodo prolungato un'immagine statica	Sullo schermo appare una debole sovrimpressione dell'immagine visualizzata	• Impostare lo schermo per spegnersi dopo alcuni minuti di inattività. Può essere regolato nelle Opzioni di alimentazione di Windows o nelle Impostazioni di risparmio energetico del Mac. • In alternativa, usare uno screensaver dinamico.
Video doppio o overshooting	Video doppio, ombre o macchie di colore durante lo scorrimento	Cambiare il **Response Time (Tempo di risposta)** nel menu OSD **Display** su **Normal (Normale)** o **Fast (Veloce)**, in base all'applicazione e all'utilizzo.

Problemi specifici del prodotto

Tabella 34. Problemi specifici del prodotto e soluzioni.

Sintomi specifici	Cosa si verifica	Soluzioni possibili
L'immagine dello schermo è troppo piccola	L'immagine è centrata sullo schermo, ma non riempie tutta l'area disponibile	• Controllare le impostazioni **Aspect Ratio (Formato)** nel menu OSD **Display**. • Ripristinare il monitor sulle impostazioni predefinite. Per ulteriori informazioni consultare Factory Reset (Ripristino predefiniti).
Impossibile regolare il monitor con il joystick	L'OSD non è visualizzato sullo schermo	• Spegnere il monitor, scollegare il cavo di alimentazione, ricollegarlo, quindi accendere il monitor. • Controllare se il menu OSD è bloccato. In caso affermativo, spostare e tenere il joystick verso l'alto/basso/sinistra/destra per 4 secondi per sbloccare (consultare Lock (Blocca) e Blocco dei pulsanti di controllo).
Nessun segnale di ingresso quando sono premuti i controlli	Nessuna immagine, il LED è bianco	• Controllare l'origine del segnale. Assicurarsi che il computer non sia in modalità di risparmio energetico spostando il mouse o premendo un tasto qualsiasi della tastiera. • Controllare che il cavo segnale sia collegato in modo appropriato. Se necessario, ricollegare il cavo segnale. • Ripristinare il computer o il lettore video.
L'immagine non riempie lo schermo	L'immagine non riempie la larghezza o l'altezza dello schermo	• A causa dei diversi formati video (rapporto proporzioni), il monitor potrebbe non essere in grado di visualizzare le immagini a schermo intero. • Eseguire la diagnostica integrata. Per ulteriori informazioni consultare Diagnostica integrata.
Nessun video dalla porta HDMI/DisplayPort	Quando collegato ad alcuni dispositivi dongle/dock sulla porta, non viene riprodotto alcun video quando viene collegato/scollegato il cavo dal laptop	Scollegare il cavo HDMI/DisplayPort dal dispositivo dongle/dock, quindi collegare il cavo HDMI/DisplayPort del dock al laptop.

Problemi specifici della connessione USB (Universal Serial Bus)

Tabella 35. Problemi specifici della USB e soluzioni.

Sintomi specifici	Cosa si verifica	Soluzioni possibili
L'interfaccia USB non funziona	Le periferiche USB non funzionano	• Controllare che il monitor sia acceso. • Collegare di nuovo il cavo upstream al computer. • Collegare di nuovo le periferiche USB (connettore downstream). • Spegnere e poi accendere di nuovo il monitor. • Riavviare il computer. • Alcuni dispositivi USB come i dischi rigidi esterni portatili richiedono un maggior quantitativo di corrente. Connettere il dispositivo al computer.
Interfaccia USB 5Gbps lenta	Le periferiche USB 5Gbps sono lente o non funzionano affatto	• Controllare che il computer sia compatibile con USB 5Gbps. • Alcuni computer sono dotati sia di porte USB 3.2, USB 2.0 che USB 1.1. Accertarsi che venga usata la porta USB corretta. • Collegare di nuovo il cavo upstream al computer. • Collegare di nuovo le periferiche USB (connettore downstream). • Riavviare il computer.
Le periferiche wireless USB smettono di funzionare quando viene collegato un dispositivo USB 5Gbps	Le periferiche wireless USB rispondono lentamente o funzionano solamente quando la distanza dal ricevitore si riduce	• Aumentare la distanza tra le periferiche USB 5Gbps e il ricevitore wireless USB. • Posizionare il ricevitore wireless USB il più possibile vicino alle periferiche wireless USB. • Usare una prolunga USB per posizionare il ricevitore wireless USB il più possibile lontano dalla porta USB 5Gbps.
Il mouse wireless USB non funziona correttamente	Quando collegato a una delle porte USB sul lato del monitor, il mouse wireless USB presenta dei ritardi o si blocca durante l'uso	Scollegare il ricevitore del mouse wireless USB e collegarlo a una porta USB a rapido accesso adeguata nella parte inferiore del monitor.

Informazioni normative

TCO Certified

Tutti i prodotti Dell che dispongono dell'etichetta TCO sono stati certificati secondo una certificazione ambientale volontaria TCO. I requisiti della certificazione TCO si incentrano sulle funzioni che contribuiscono a un ambiente di lavoro salubre come ad esempio design riciclabile, efficienza energetica, ergonomia, emissioni, assenza di sostanze pericolose e ritiro dei prodotti.

Per ulteriori informazioni sul prodotto Dell e sulla certificazione TCO, consultare il Documento per l'utente finale di TCO Certified.

Per ulteriori informazioni sulle certificazioni ambientali di TCO, consultare la Certificazione di sostenibilità globale per i prodotti IT.

Avvisi FCC (solamente per gli Stati Uniti) e altre informazioni normative

Per gli avvisi FCC ed altre informazioni sulle normative, consultare la pagina home della Conformità normativa Dell.

Database dei prodotti UE per l'etichetta energetica e il foglio tecnico con le informazioni sul prodotto

Per ulteriori informazioni sulle norme di etichettatura energetica, consultare le seguenti risorse:

- Informazioni sull'etichettatura energetica per P2226H
- Informazioni sull'etichettatura energetica per P2426H
- Informazioni sull'etichettatura energetica per P2426H WOST
- Informazioni sull'etichettatura energetica per P2426
- Informazioni sull'etichettatura energetica per P2726H
- Informazioni sull'etichettatura energetica per P2726H WOST

Contattare Dell

Per contattare Dell per vendite, supporto tecnico o assistenza clienti, consultare Contatta assistenza sul sito di supporto Dell.

NOTA: la disponibilità varia in base ai Paesi ed ai prodotti, ed alcuni servizi potrebbero non essere disponibili nel proprio Paese.

NOTA: se non si ha una connessione Internet attiva, le informazioni di contatto si possono trovare sulla fattura d'acquisto, sulla bolla d'accompagnamento del prodotto oppure nel catalogo dei prodotti Dell.

Cronologia delle revisioni

La tabella di seguito offre una cronologia delle revisioni di questo documento:

Tabella 36. Cronologia delle revisioni

Revisione	Data	Descrizione
A00	Marzo 2026	Data di pubblicazione originale