Monitor QHD Dell 27

SE2726D

Guida all’uso

Modello: SE2726D
Modello di conformità: SE2726Dc
Gennaio 2026
Rev. A00

Note, precauzioni e avvisi

NOTA: La dicitura NOTA indica informazioni importanti che contribuiscono a migliorare l'utilizzo del prodotto.

ATTENZIONE: La dicitura ATTENZIONE indica un danno potenziale all'hardware o perdita di dati e spiega come evitare il problema.

AVVISO: Un AVVISO segnala il potenziale di danni alle proprietà, di lesioni personali o di morte.

Copyright © 2026 Dell Inc. o relative filiali. Tutti i diritti riservati. Dell Technologies, Dell e altri marchi sono marchi commerciali di Dell Inc. o delle sue consociate. Altri marchi potrebbero essere marchi di fabbrica appartenenti ai rispettivi proprietari.

Contents

Istruzioni per la sicurezza 5
Informazioni sul monitor 6
Contenuti della confezione 6
Informazioni disponibili sulla confezione 7
Caratteristiche del prodotto 8
Compatibilità del sistema operativo 11
Identificazione delle parti e dei controlli 12
Vista frontale 12
Vista posteriore 13
Vista inferiore 14
Specifiche del monitor 15
Specifiche sulla risoluzione 16
Modalità video supportate 16
Modalità di visualizzazione predefinite 16
Specifiche elettriche 17
Caratteristiche fisiche 18
Caratteristiche ambientali 18
Assegnazione dei pin 19
Porta DisplayPort 19
Assegnazione dei pin - Porta HDMI 20
Funzionalità Plug-and-Play 21
Qualità del monitor LCD e criteri sui pixel 21
Ergonomia 22
Per maneggiare e spostare il monitor 23
Linee guida sulla manutenzione 24
Pulizia del monitor 24
Installazione del monitor 25
Collegamento del supporto 25
Uso dell'inclinazione 26
Organizzazione dei cavi 27
Collegamento del monitor 28
Collegamento del cavo HDMI 28
Collegamento del cavo DisplayPort (optional) 28
Fissaggio del monitor con il blocco Kensington (optional) 29
Rimozione del supporto del monitor 30
Supporto a parete VESA (optional) 31
Funzionamento del monitor 32
Accendere il monitor 32
Uso del controllo del joystick 32
Uso del menu OSD 33
Accesso all'utilità di avvio del menu 33
Uso dei tasti di navigazione 34
Accesso al sistema di menu 35
Utilizzare il joystick per bloccare i tasti 41
Utilizzare il joystick per sbloccare i tasti 42

Messaggi OSD 43
Messaggi di avviso OSD 43
Impostazione della risoluzione massima 45
Risoluzione dei problemi 46
Diagnostica 46
Diagnostica integrata 47
Problemi comuni 48
Problemi specifici del prodotto 49
Informazioni sulle normative 50
Dichiarazione FCC (solo Stati Uniti) ed altre informazioni sulle normative 50
Database dei prodotti dell'UE per l'etichetta energetica e la scheda informativa del prodotto 50
Contattare Dell 51
Cronologia revisioni 52

Istruzioni per la sicurezza

Usare le seguenti indicazioni di sicurezza per proteggere il monitor da danni potenziali e garantire la sicurezza personale. Salvo diversamente specificato, ogni procedura inclusa in questo documento presuppone che abbiate letto le informazioni sulla sicurezza fornite con il monitor.

NOTA: Prima di utilizzare il monitor, leggere le informazioni sulla sicurezza fornite con il monitor e stampate sul prodotto. Conservare la documentazione in un luogo sicuro per riferimenti futuri.

AVVISO: L'utilizzo dei controlli, delle regolazioni o delle procedure in modo diverso da quello specificato in questo documento può esporre a scosse elettriche, pericoli elettrici e/o pericoli meccanici.

ATTENZIONE: Il possibile effetto a lungo termine dell'ascolto di audio ad alto volume attraverso cuffie (sul a monitor che lo supportano) potrebbe causare danni alla capacità uditiva.

- Collocare il monitor su una superficie solida e maneggiarlo con cura.
- Lo schermo è fragile e può danneggiarsi se lasciato cadere o premuto con oggetti affilati.
- Accertarsi che il monitor abbia valori nominali elettrici tali da funzionare con l'alimentazione CA disponibile nella propria regione geografica.
- Tenere il monitor a temperatura ambiente. Condizioni di freddo o caldo eccessivo possono influire negativamente sul cristallo liquido del display.
- Collegare il cavo di alimentazione dal monitor ad una presa a muro che si trovi in prossimità e sia accessibile. Fare riferimento a Collegamento del monitor.
- Non collocare e utilizzare il monitor su una superficie bagnata o vicino all'acqua.
- Non sottoporre il monitor a forti vibrazioni o condizioni di forte impatto. Ad esempio, non collocare il monitor all'interno di un bagagliaio.
- Scollegare il monitor se si prevede di non usarlo per un periodo di tempo prolungato.
- Per evitare scosse elettriche, non tentare di rimuovere alcun coperchio o toccare l'interno del monitor.
- Leggere con attenzione queste istruzioni. Conservare questo documento per riferimenti futuri. Attenersi a tutte le avvertenze e istruzioni riportate sul prodotto.
- Alcuni monitor possono essere montati a parete utilizzando il supporto VESA venduto separatamente. Assicurarsi di utilizzare le specifiche VESA corrette come indicato nella sezione relativa al montaggio a parete della Guida all'uso.

Fare riferimento al documento Informazioni sulla sicurezza, ambientali e di carattere regolamentare (SERI) in dotazione con il monitor per informazioni sulle istruzioni per la sicurezza

Informazioni sul monitor

Contenuti della confezione

La tabella seguente fornisce l'elenco dei componenti forniti con il monitor. Se un componente è mancante, contattare Dell. Fare riferimento a Contattare Dell per altre informazioni.

NOTA: Alcuni componenti potrebbero essere accessori optional e potrebbero non essere inviati insieme al monitor. Alcune funzioni potrebbero non essere disponibili in alcuni Paesi.

NOTA: Per impostare il supporto da qualsiasi altra fonte, fare riferimento alla documentazione fornita con il supporto per istruzioni.

Tabella 1. Componenti e descrizioni del monitor.

Immagine componente	Descrizione componente
	Monitor
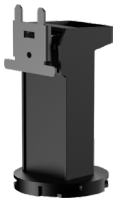	Supporto
	Base
	Cavo d'alimentazione (varia in base al Paese o alla zona)
	Cavo HDMI (1,80 m)
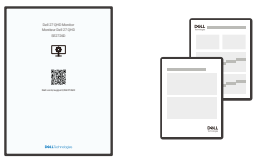	• Scheda QR • Informazioni sulla sicurezza, ambientali e di carattere regolamentare

Informazioni disponibili sulla confezione

Prima di aprire la scatola, assicurarsi che la scatole sia orientata correttamente:

1. Mettere la scatola della confezione su una superficie in piano ini modo che il lembo da aprire si trovi in alto.
2. Sollevare il lembo di apertura ed estrarre i componenti.

Le porte sul monitor sono le seguenti:

- 1 porta DisplayPort 1.4 (HDCP 2.3) (supporta fino a QHD 2560 x 1440, 144 Hz, HDR)
- 1 porta HDMI (HDCP 2.3) (supporta fino a QHD 2560 x 1440, 144 Hz, VRR, HDR come specificato in HDMI 2.1)

Di seguito gli accessori che vengono spediti con la scatola:

- 1 cavo HDMI - 1,80 m
- 1 cavo di alimentazione

Per informazioni sul riciclaggio, consultare il sito web Riciclaggio Dell.

Caratteristiche del prodotto

Il monitor **Dell SE2726D** dispone di LCD (display a cristalli liquidi) a matrice attiva TFT (Thin-Film Transistor) antistatico con retroilluminazione LED. Le caratteristiche elettriche del monitor includono:

- Area attiva del display 684,6 mm (27,0 pollici) (misurati diagonalmente).
- Risoluzione 2560 x 1440 (16:9), con supporto schermo intero per risoluzioni più basse.
- Gamma di colori di sRGB 99% (CIE 1931) (tipica).
- Connettività digitale con DisplayPort e HDMI.
- Capacità di inclinazione.
- Supporto piedistallo rimovibile e fori di montaggio VESA (Video Electronics Standards Association) da 100 mm che consentono la flessibilità nelle soluzioni di montaggio.
- Capacità Plug and Play, se supportata dal computer.
- Menu di regolazione OSD per una facile impostazione ed ottimizzazione dello schermo.
- Include opzioni avanzate per giochi come **Timer**, **Frame Rate Counter (Contatore frame rate)** e **Dark Stabilizer (Stabilizzatore del nero)**. Fornisce modalità gioco come **FPS**, **MOBA/RTS**, **Sports** e **RPG**. Sono disponibili tre slot aggiuntivi per la personalizzazione.
- Blocco tasti di alimentazione e joystick.
- Alloggio antifurto.
- Consumo ≤ 0,3 W in modalità Off.
- Il monitor supporta AMD FreeSync per un'esperienza di gioco fluida e senza artefatti. È inoltre dotato di VRR (frequenza di aggiornamento variabile) per raggiungere frame rate più elevati e ridurre artefatti dello schermo nei giochi.
- Il monitor offre una frequenza di aggiornamento nativa di 144 Hz e un tempo di risposta di 1 ms, garantendo un gioco veloce e reattivo con un ritardo ingresso minimo e immagini nitide.
- Questo monitor dispone di una funzionalità integrata per schermo a luce blu bassa che migliora il comfort visivo riducendo le emissioni di luce blu potenzialmente nocive senza compromettere i colori. Con questa funzionalità, Dell ha ridotto l'esposizione nociva alla luce blu da ≤ 50% a ≤ 35%. Questo monitor è certificato TÜV Rheinland Eye Comfort 3.0 con una valutazione a 3 stelle. Incorpora tecnologie chiave che offrono anche uno schermo privo di sfarfallio, una frequenza di aggiornamento fino a 75 Hz e una gamma di colori minima del 95% sRGB. La funzionalità dello schermo con luce blu bassa è abilitata per impostazione predefinita sul monitor.
- Questo monitor utilizza un pannello con luce blu bassa. Quando il monitor viene ripristinato alle impostazioni di fabbrica o alle impostazioni predefinite, è conforme alla certificazione hardware per la riduzione della luce blu di TÜV Rheinland.*
  *Questo monitor è conforme alla certificazione hardware per la riduzione della luce blu di TÜV Rheinland in Categoria 3.

  Rapporto luce blu:

  Il rapporto della luce nell'intervallo 415 nm-455 nm rispetto a 400 nm-500 nm è inferiore al 50%.

  Tabella 2. Rapporto luce blu.

Categoria	Rapporto luce blu
1	≤20%
2	20% < R ≤ 35%
3	35% < R ≤ 50%

- Diminuisce il livello di luce blu emessa dallo schermo per rendere la visione più comoda per gli occhi senza distorsione della precisione del colore.

⚠ **AVVISO: I possibili effetti a lungo termine dell'emissione di luce blu dal monitor potrebbero causare danni alla vista, compresi, ma non solo, affaticamento degli occhi e affaticamento visivo. La funzionalità dello schermo con luce blu bassa è stato progettato per ridurre la quantità di luce blu emessa dal monitor per ottimizzare il comfort visivo.**

Info su TÜV Rheinland Eye Comfort 3.0

Il programma di certificazione TÜV Rheinland Eye Comfort 3.0 presenta uno schema di valutazione a stelle adatto al consumatore per l'industria dei display che promuove il benessere degli occhi dalla sicurezza alla cura degli occhi. Rispetto alle certificazioni esistenti, il programma di valutazione a 5 stelle aggiunge requisiti di test rigorosi sugli attributi generali della cura della vista come luce blu bassa, assenza di sfarfallio, frequenza di aggiornamento, gamma cromatica, precisione del colore e prestazioni del sensore di luce ambientale. Definisce le metriche dei requisiti e valuta le prestazioni del prodotto su cinque livelli, mentre il sofisticato processo di valutazione tecnica fornisce ai consumatori e agli acquirenti indicatori più facili da valutare.

I fattori di benessere degli occhi considerati rimangono costanti, tuttavia gli standard per le varie valutazioni in stelle sono diversi. Più alta è la valutazione in stelle, più rigorosi saranno gli standard. La tabella seguente elenca i principali requisiti di comfort visivo che si applicano in aggiunta ai requisiti di comfort visivo di base (come densità di pixel, uniformità di luminanza e colore e libertà di movimento).

Per ulteriori informazioni sulla ***certificazione TÜV Eye Comfort****, consultare:*

Certificazione Eye Comfort



Tabella 3. Requisiti di Eye Comfort 3.0 e schema di classificazione a stelle per i monitor.

Categoria	Elemento di test	Schema di valutazione a stelle		
		3 stelle	**4 stelle**	**5 stelle**
Cura della vista	Luce blu bassa	TÜV Hardware LBL Category III (≤ 50%) o soluzione software LBL[1]	Categoria hardware LBL TÜV II (≤ 35%) o Categoria I (≤ 20%)	Categoria hardware LBL TÜV II (≤ 35%) o Categoria I (≤ 20%)
	Antisfarfallio	Riduzione dello sfarfallio TÜV o Antisfarfallio TÜV	Riduzione dello sfarfallio TÜV o Antisfarfallio TÜV	Antisfarfallio
Gestione di luce ambientale	Prestazioni del sensore luce ambientale	Nessun sensore	Nessun sensore	Sensore luce ambientale
	Controllo CCT intelligente	No	No	Sì
	Controllo luminanza intelligente	No	No	Sì
Qualità immagine	Frequenza di aggiornamento	≥ 60 Hz	≥ 75 Hz	≥ 120 Hz
	Uniformità luminanza	Uniformità luminanza ≥ 75%		
	Uniformità colore	Uniformità colore Δu'v' ≤ 0,02		
	Libertà di movimento	Le variazioni di luminanza diminuiscono meno del 50%; Lo spostamento di colore deve essere inferiore a 0,01.		
	Differenza di gamma	Differenza di gamma ≤ ±0,2	Differenza di gamma ≤ ±0,2	Differenza di gamma ≤ ±0,2
	Ampia gamma di colori[2]	NTSC[3] Min. 72% (CIE 1931) o sRGB[4] Min. 95% (CIE 1931)	sRGB[4] Min. 95% (CIE 1931)	DCI-P3[5] Min. 95% (CIE 1976) e sRGB[4] Min. 95% (CIE 1931) o Adobe RGB[6] Min. 95% (CIE 1931) e sRGB[4] Min. 95% (CIE 1931)
Guida all'uso di Eye Comfort	Guida all'uso	Sì	Sì	Sì
Nota	[1] Il software controlla l'emissione di luce blu riducendo l'eccessiva luce blu, ottenendo una tonalità più gialla. [2] La gamma di colori descrive la disponibilità dei colori sul display. Vari standard sono stati sviluppati per scopi specifici. Il 100% corrisponde allo spazio colore completo come definito nello standard. [3] NTSC è l'acronimo di National Television Standards Committee, che ha sviluppato uno spazio colore per il sistema televisivo utilizzato negli Stati Uniti. [4] sRGB è uno spazio colore standard rosso, verde e blu utilizzato su monitor, stampanti e sul World Wide Web. [5] DCI-P3, abbreviazione di Digital Cinema Initiatives - Protocol 3, è uno spazio colore utilizzato nel cinema digitale che comprende una gamma di colori più ampia rispetto allo spazio colore RGB standard. [6] Adobe RGB è uno spazio colore creato da Adobe Systems che comprende una gamma di colori più ampia rispetto al modello di colore RGB standard, in particolare nei colori ciano e verde.			

Compatibilità del sistema operativo

- Windows 11 e versioni successive*

* La compatibilità del sistema operativo sui monitor con marchio Dell e Alienware potrebbe variare in base a fattori quali:

- Date di rilascio specifiche in cui sono disponibili versioni, patch o aggiornamenti del sistema operativo.
- Date di rilascio specifiche quando gli aggiornamenti del firmware, dell'applicazione software o dei driver dei monitor con marchio Dell e Alienware sono disponibili sul sito web del supporto Dell.

Identificazione delle parti e dei controlli

Vista frontale

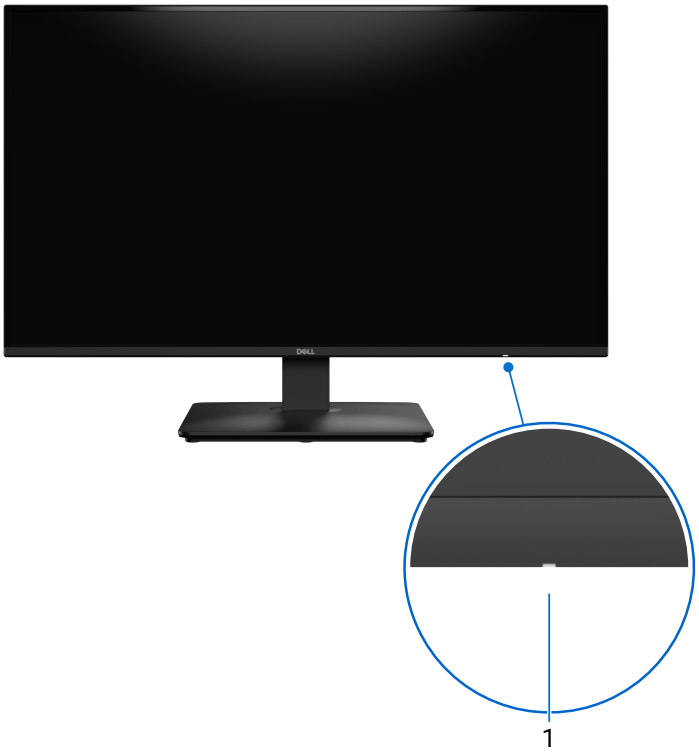

Figura 1. Vista frontale

Tabella 4. Componenti e descrizioni.

Etichetta	Descrizione	Funzione
1	Tasto di alimentazione (con LED)	La spia bianca fissa indica che il monitor è acceso e funzionante. La spia bianca lampeggiante indica che il monitor è in Standby Mode (Modalità Standby).

Vista posteriore

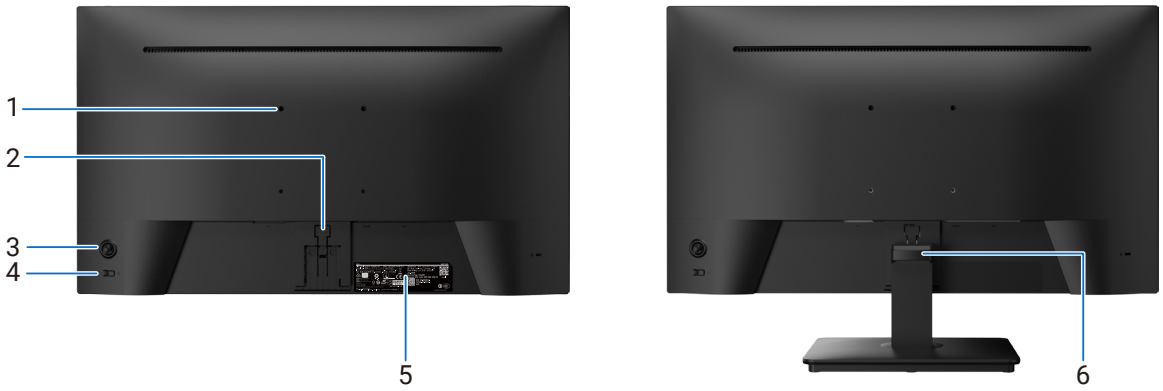

Figura 2. Vista posteriore

Tabella 5. Componenti e descrizioni.

Etichetta	Descrizione	Funzione
1	Fori di montaggio VESA (100 mm x 100 mm) - dietro la copertura VESA fissata	Installare il monitor alla parete utilizzando un apposito kit compatibile VESA. Fare riferimento a Supporto a parete VESA (optional) per altre informazioni.
2	Tasto di sblocco del supporto	Rilascia il supporto dal monitor.
3	Joystick	Usarlo per controllare il menu OSD. Fare riferimento a Funzionamento del monitor per altre informazioni.
4	Tasto di alimentazione	Per accendere o spegnere il monitor.
5	Etichetta di informazioni sulle normative (compresi codice QR MyDell, numero di serie ed etichetta codice di servizio)	Elenca le approvazioni delle autorità di regolamentazione. Fare riferimento a questa etichetta quando ci si mette in contatto con il Supporto tecnico Dell. Il Service Tag (Codice di servizio) è un identificatore alfanumerico univoco che consente ai tecnici dell'assistenza Dell di identificare le specifiche del monitor e accedere alle informazioni di garanzia.
6	Guida per la gestione dei cavi	Permette di organizzare i cavi inserendoli attraverso il foro.

Vista inferiore

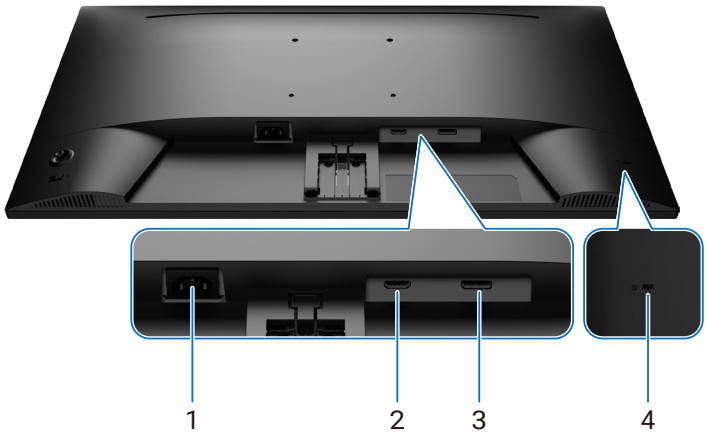

Figura 3. Vista inferiore

Tabella 6. Componenti e descrizioni.

Etichetta	Descrizione	Funzione
1	Connettore di alimentazione	Collegare il cavo d'alimentazione.
2	Porta HDMI 2.1(TMDS)	Collegare al computer con il cavo HDMI.
3	Porta DisplayPort 1.4	Collegare al computer con il cavo DisplayPort.
4	Alloggio antifurto (basato sullo slot di sicurezza Kensington)	Proteggere il monitor usando una serratura di sicurezza (acquistata separatamente) per impedire movimenti non autorizzati del monitor. Fare riferimento a Fissaggio del monitor con il blocco Kensington (optional) per altre informazioni.

Specifiche del monitor

Tabella 7. Specifiche del monitor.

Specifiche	Valore
Tipo di schermo	LCD TFT a matrice attiva
Tecnologia del pannello	Tecnologia IPS (In-Plane Switching)
Proporzioni	16:9
Dimensioni immagine visibile	
Diagonale	684,6 mm (27,0 pollici)
Area attiva	
Orizzontale	596,74 mm (23,49 pollici)
Verticale	335,66 mm (13,22 pollici)
Area	200302,79 mm^2 (310,46 $pollici^2$)
Dimensioni pixel	
Orizzontale	0,2331 mm
Verticale	0,2331 mm
Pixel per pollice (PPI)	109
Angolo di visuale	
Orizzontale	178° (tipico)
Verticale	178° (tipico)
Luminosità	300 cd/m² (tipico)
Rapporto di contrasto	1500:1 (tipico)
Rivestimento dello schermo	Antiriflesso (AG) con rivestimento 3H
Retroilluminazione	Sistema Edgelight LED
Tempo di risposta	• 1 ms (modalità MPRT) • 4 ms (grigio a grigio in modalità veloce) • 8 ms (grigio a grigio in modalità normale)
Profondità colore	16,70 milioni di colori
Gamma di colori	sRGB 99% (CIE 1931) (tipico)
Connettività	• 1 x porta DisplayPort 1.4 (HDCP 1,4 e 2.3) supporta fino a QHD 2560 x 1440, 144 Hz, HDR, AdaptiveSync • 1 x porta HDMI (HDCP 1,4 e 2.3) supporta fino a QHD 2560 x 1440, 144 Hz, VRR, HDR come specificato in HDMI 2.1 TMDS
Larghezza bordo (bordo del monitor su area attiva)	
Parte superiore	7,59 mm (0,30 pollici)
Sinistra/Destra	7,60 mm (0,30 pollici)
Parte inferiore	13,68 mm (0,54 pollici)
Regolabilità	
Supporto regolabile in altezza	Non applicabile
Inclinazione	Da -5° a 21°
Gestione cavi	Sì
Sicurezza	Alloggio antifurto (per blocchi Kensington, venduti separatamente)

Specifiche sulla risoluzione

Tabella 8. Specifiche sulla risoluzione.

Modello	Valore
Frequenza orizzontale	Da 25 kHz a 255 kHz (automatica)
Frequenza di aggiornamento verticale	Da 48 Hz a 144 Hz (automatica)
Risoluzione preimpostata predefinita	2560 x 1440 a 60 Hz (automatica)
Risoluzione massima preimpostata	2560 x 1440 a 144 Hz

Modalità video supportate

Tabella 9. Modalità video supportate

Modello	Valore
Capacità di visualizzazione video (HDMI, modalità DisplayPort e modalità alternata)	480p, 576p, 720p, 1080i (HDMI), 1080p

Modalità di visualizzazione predefinite

Tabella 10. Modalità di visualizzazione predefinite.

Modalità di visualizzazione	Frequenza orizzontale (kHz)	Frequenza verticale (Hz)	Frequenza pixel (MHz)	Polarità di sincronia (Orizzontale/ Verticale)
VGA 640 x 480	31,47	59,94	25,18	-/-
VGA 640 x 480	37,50	75,00	31,50	-/-
VGA 720 x 400	31,47	70,08	28,32	-/+
SVGA 800 x 600	37,88	60,32	40,00	+/+
SVGA 800 x 600	46,88	75,00	49,50	+/+
XGA 1024 x 768	48,36	60,00	65,00	-/-
XGA 1024 x 768	60,02	75,03	78,75	+/+
DMT 1152 x 864	67,50	75,00	108,00	+/+
WXGA 1280 x 800	49,31	59,91	71,00	+/+
SXGA 1280 x 1024	63,98	60,02	108,00	+/+
SXGA 1280 x 1024	79,98	75,02	135,00	+/+
WSXGA+ 1680 x 1050	65,29	59,95	146,25	-/+
FHD 1920 x 1080	67,50	60,00	148,50	+/+
QHD 2560 x 1440	88,79	60,00	241,50	+/-
QHD 2560 x 1440	183,00	120,00	497,75	+/-
QHD 2560 x 1440	217,39	144,00	591,31	+/-

Specifiche elettriche

Tabella 11. Specifiche elettriche.

Specifiche	Valore
Segnali di ingresso video	• Segnale video digitale per ciascuna linea differenziale per linea differenziale con impedenza a 100 ohm • Supporto di ingresso segnale DisplayPort/HDMI
Tensione/frequenza/corrente di ingresso	Da 100 V CA a 240 V CA/50 Hz o 60 Hz ± 3 Hz/1,5 A (massimo)
Corrente in ingresso	• 120 V: 30 A (massimo) a 0°C (avvio a freddo) • 240 V: 60 A (massimo) a 0°C (avvio a freddo)
Consumo energetico	• 0,30 W (Modalità OFF)[1] • 0,30 W (Modo standby)[1] • 21 W (Modalità ON)[1] • 50 W (massimo)[2] • 21 W (P_{on})[3] • 66,10 kWh (TEC)[3]

[1] Come definito nelle norme UE 2019/2021 e UE 2019/2013.

[2] Impostazione di luminosità e contrasto max.

[3] P_{on}: Consumo energia in modalità On misurato con riferimento al metodo di test Energy Star.
TEC: Consumo energia totale in kWh misurato con riferimento al metodo di test Energy Star.

Il presente documento è solo informativo e riporta le prestazioni di laboratorio. Il prodotto può funzionare in modo diverso, a seconda del software, dei componenti e delle periferiche ordinati e l'utente non sarà obbligato ad aggiornare tali informazioni. Di conseguenza, il cliente non deve affidarsi a queste informazioni per prendere decisioni in merito alle tolleranze elettriche o altro. Nessuna garanzia di accuratezza o completezza è espressa o implicita.

Caratteristiche fisiche

Tabella 12. Caratteristiche fisiche.

Specifiche	Valore
Tipo di cavo segnale:	
NOTA: I monitor Dell sono progettati per funzionare in modo ottimale con i cavi video forniti con il monitor. Poiché Dell non ha il controllo sui diversi fornitori di cavi sul mercato, sul tipo di materiale, sul connettore e sul processo utilizzati per produrre questi cavi, Dell non garantisce prestazioni video sui cavi che non vengono spediti con il monitor Dell.	
Dimensioni (con supporto)	
Altezza	435,04 mm (17,13 pollici)
Larghezza	613,50 mm (24,15 pollici)
Profondità	224,63 mm (8,84 pollici)
Dimensioni (senza supporto)	
Altezza	358,50 mm (14,11 pollici)
Larghezza	613,50 mm (24,15 pollici)
Profondità	48,10 mm (1,89 pollici)
Dimensioni della base	
Altezza	147,33 mm (5,80 pollici)
Larghezza	249,63 mm (9,83 pollici)
Profondità	224,63 mm (8,84 pollici)
Base	249,63 mm x 224,63 mm (9,83 pollici x 8,84 pollici)
Peso	
Peso con imballo	6,15 kg (13,56 lb)
Peso con supporto e cavi	4,14 kg (9,13 lb)
Peso senza supporto (considerazioni per montaggio su parete o montaggio VESA - senza cavi)	3,40 kg (7,50 lb)
Peso del supporto	0,47 kg (1,04 lb)

Caratteristiche ambientali

Tabella 13. Caratteristiche ambientali.

Specifiche	Valore
Temperatura	
Operativa	Da 0°C a 40°C (da 32°F a 104°F)
Non operativa: Conservazione/spedizione	–20°C-60°C (–4°F-140°F)
Umidità	
Operativa	Da 10% a 80% (senza condensa)
Non operativa: Conservazione/spedizione	Da 5% a 90% (senza condensa)
Altitudine	
Operativa (massimo)	5.000 m (16.404 ft)
Non operativa (massimo)	12.192 m (40.000 ft)
Dissipazione termica	171.00 BTU all'ora (massimo) 71,82 BTU all'ora (Modalità On)
Standard conforme	• Conformità RoHS. • Monitor a BFR/PVC ridotto (le schede di circuito sono realizzate con laminati senza BFR/PVC). • Vetro senza arsenico e mercurio, solo per il pannello

Assegnazione dei pin

Porta DisplayPort

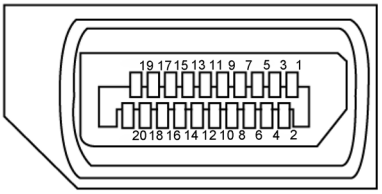

Figura 4. DisplayPort

Tabella 14. Assegnazione dei pin - Porta DisplayPort.

Numero pin	Assegnazione segnale
1	ML3(n)
2	Massa
3	ML3(p)
4	ML2(n)
5	Massa
6	ML2(p)
7	ML1(n)
8	Massa
9	ML1(p)
10	ML0(n)
11	Massa
12	ML0(p)
13	CONFIG1
14	CONFIG2
15	AUX CH (p)
16	Massa
17	AUX CH (n)
18	Rilevamento Hot Plug
19	Return
20	DP_PWR

Assegnazione dei pin - Porta HDMI

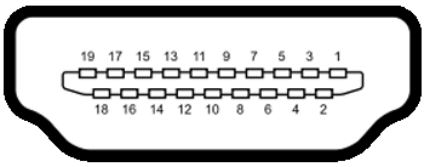

Figura 5. Porta HDMI

Tabella 15. Assegnazione dei pin - Porta HDMI.

Numero pin	Assegnazione segnale
1	TMDS DATA 2+
2	TMDS DATA 2 SHIELD
3	TMDS DATA 2-
4	TMDS DATA 1+
5	TMDS DATA 1 SHIELD
6	TMDS DATA 1-
7	TMDS DATA 0+
8	TMDS DATA 0 SHIELD
9	TMDS DATA 0-
10	TMDS CLOCK+
11	TMDS CLOCK SHIELD
12	TMDS CLOCK-
13	CEC
14	Riservato (N.C. sul dispositivo)
15	DDC CLOCK (SCL)
16	DDC DATA (SDA)
17	DDC/CEC Ground
18	+5V POWER
19	RILEVAMENTO HOT PLUG

Funzionalità Plug-and-Play

Il monitor può essere collegato a qualsiasi computer compatibile Plug-and-Play. Il monitor fornisce automaticamente al computer i suoi dati EDID (Extended Display Identification Data) usando i protocolli DDC (Display Data Channel) così che il computer può configurarsi ed ottimizzare le impostazioni del monitor. La maggior parte delle installazioni del monitor è automatica; se desiderato, è possibile selezionare altre impostazioni. Per altre informazioni su come cambiare le impostazioni del monitor, fare riferimento a Funzionamento del monitor.

Qualità del monitor LCD e criteri sui pixel

Durante la procedura di produzione dei monitor LCD, è normale che uno o più pixel si blocchino in uno stato immutabile che sono difficili da vedere e non influenzano la qualità di visualizzazione o di usabilità. Per ulteriori informazioni sulla qualità del monitor e sulla Pixel Policy Dell, consultare Linee guida di Dell Display Pixel sul sito Dell Support.

Ergonomia

△ **ATTENZIONE: L'uso improprio o prolungato di una tastiera può provocare lesioni.**

△ **ATTENZIONE: La visualizzazione dello schermo del monitor per lunghi periodi di tempo può provocare affaticamento degli occhi.**

Per comodità ed efficienza, osservare le seguenti indicazioni durante l'installazione e l'utilizzo della workstation del computer:

- Collocare il computer in modo che il monitor e la tastiera siano direttamente davanti all'utente mentre lavora. In commercio sono disponibili ripiani speciali per posizionare correttamente la tastiera.
- Per ridurre il rischio di affaticamento visivo e dolori a collo, braccio, schiena o spalla usando il monitor per lunghi periodi di tempo, si consiglia di:
  - Impostare una distanza dello schermo tra 50 cm e 70 cm dagli occhi.
  - Battere spesso le palpebre per inumidire gli occhi o bagnarli con acqua dopo un uso prolungato del monitor.
  - Effettuare pause regolari e frequenti per 20 minuti ogni due ore.
  - Allontanare lo sguardo dal monitor e guardare un oggetto lontano 6 metri per almeno 20 secondi durante le pause.
  - Effettuare lo stretching per alleviare la tensione nel collo, nelle braccia, nella schiena , e nelle spalle durante le pause.
- Assicurarsi che lo schermo del monitor sia all'altezza degli occhi o leggermente più in basso quando si è seduti davanti al monitor.
- Regolare l'inclinazione del monitor, il suo contrasto e le impostazioni di luminosità.
- Regolare l'illuminazione ambientale intorno (come luci a soffitto, lampade da scrivania e tende o persiane sulle finestre vicine) per ridurre al minimo i riflessi e l'effetto abbagliamento sullo schermo del monitor.
- Utilizzare una sedia che garantisca un buon supporto per la parte bassa della schiena.
- Tenere gli avambracci orizzontali con i polsi in una posizione comoda e neutra mentre si usa la tastiera o il mouse.
- Lasciare sempre spazio per appoggiare le mani mentre si usa la tastiera o il mouse.
- Lasciare riposare la parte superiore delle braccia in modo naturale su entrambi i lati.
- Assicurarsi che i piedi siano appoggiati sul pavimento.
- Quando si è seduti, assicurarsi che il peso delle gambe sia sui piedi e non sulla parte anteriore della sedia. Regolare l'altezza della sedia o, se necessario, usare un poggiapiedi per mantenere una postura corretta.
- Variare le attività lavorative. Cercare di organizzare il lavoro in modo da non doversi sedere e lavorare per lunghi periodi di tempo. Cercare di rimanere in piedi o alzarsi e camminare a intervalli regolari.
- Mantenere l'area sotto la scrivania priva di ostacoli e cavi o cavi di alimentazione che potrebbero interferire con la seduta comoda o presentare un potenziale pericolo di inciampo.

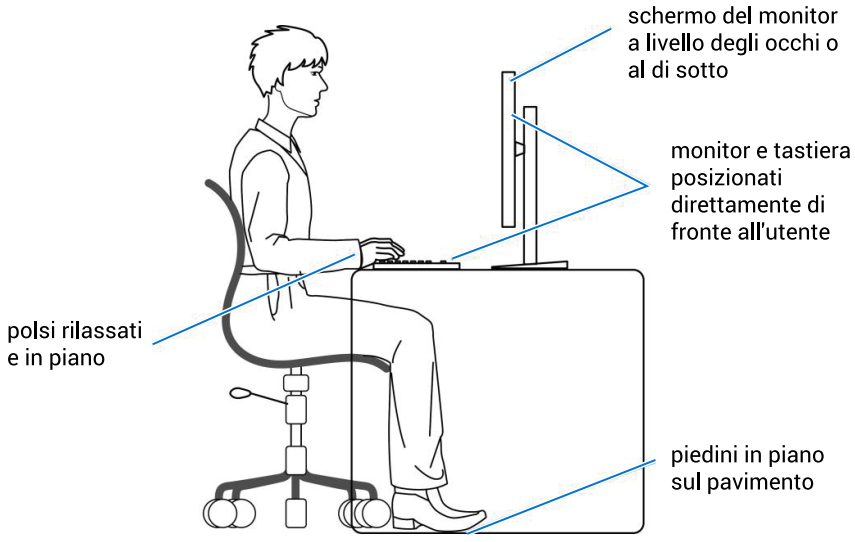

Figura 6. Ergonomia o comfort ed efficienza

Per maneggiare e spostare il monitor

Per garantire che il monitor sia maneggiato in modo sicuro durante il sollevamento o lo spostamento, seguire le indicazioni di seguito:

- Prima di spostare o sollevare il monitor, spegnere il computer e il monitor.
- Scollegare tutti i cavi dal monitor.
- Collocare il monitor nella confezione originale con i materiali di imballaggio originali.
- Tenere saldamente il bordo inferiore e il lato del monitor senza applicare una pressione eccessiva durante il sollevamento o lo spostamento del monitor.

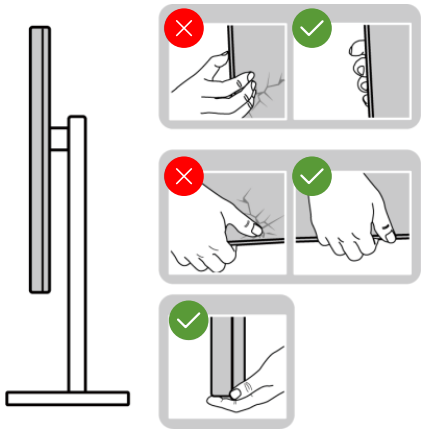

Figura 7. Spostamento o sollevamento del monitor

- Quando si solleva o si sposta il monitor, assicurarsi che lo schermo sia rivolto verso di sé e non premere sull'area del display per evitare graffi o danni.

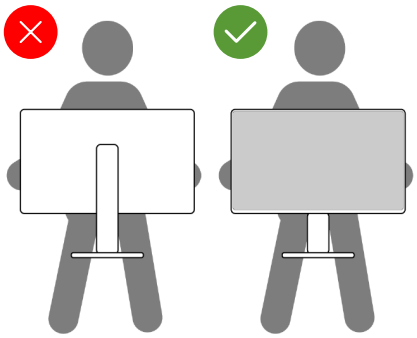

Figura 8. Assicurarsi che lo schermo sia rivolto lontano da sé

- Durante il trasporto del monitor, evitare urti o vibrazioni improvvisi.
- Quando si solleva o si sposta il monitor, non capovolgere il monitor mentre si tiene la base del supporto o il montante del supporto. Ciò potrebbe provocare danni accidentali al monitor o causare lesioni personali.

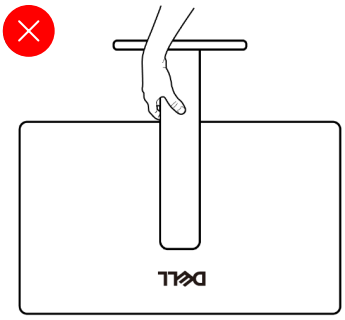

Figura 9. Non capovolgere il monitor

Linee guida sulla manutenzione

Pulizia del monitor

⚠ **AVVISO: Prima di pulire monitor, scollegare il cavo di alimentazione del monitor dalla presa elettrica.**

△ **ATTENZIONE: Leggere ed attenersi a Istruzioni per la sicurezza prima di pulire il monitor.**

Per una corretta messa in opera, attenersi alle istruzioni del seguente elenco quando si disimballa, pulisce o si maneggia il monitor:

- Utilizzare un panno pulito leggermente inumidito con acqua per pulire il gruppo telaio portante, lo schermo e il telaio del monitor Dell. Se disponibile, utilizzare panni appositi o soluzioni per la pulizia dei monitor Dell.
- Dopo aver pulito la superficie del tavolo, assicurarsi che sia completamente asciutta e priva di umidità o agenti detergenti prima di appoggiarvi sopra il monitor Dell.

△ **ATTENZIONE: Non utilizzare detergenti o altri prodotti chimici, come benzene, solventi, ammoniaca, detergenti abrasivi, alcool o aria compressa.**

⚠ **AVVISO: Non spruzzare la soluzione detergente o l'acqua direttamente sulla superficie del monitor. Ciò consente l'accumulo di liquidi nella parte inferiore del pannello del display e la corrosione dell'elettronica, con conseguenti danni permanenti. Applicare invece la soluzione detergente o l'acqua su un panno morbido, quindi pulire il monitor.**

△ **ATTENZIONE: L'uso di prodotti chimici per la pulizia potrebbe causare cambiamenti nell'aspetto del monitor, come sbiadimento del colore, pellicola lattiginosa sul monitor, deformazione, tonalità scure non uniformi e desquamazione dell'area dello schermo.**

ⓘ **NOTA:** Controllare i danni dovuti a metodi di pulizia impropri e l'uso di benzene, diluente, ammoniaca, detergenti abrasivi, alcool, aria compressa, detergenti di qualsiasi tipo porta a un danno indotto dal cliente (CID). Il CID non è coperto dalla garanzia Dell standard.

- Se si nota della polvere bianca sul monitor, quando lo si disimballa, pulirla con un panno pulito e asciutto.
- Maneggiare il monitor con cura perché le plastiche di colore scuro sono più delicate di quelle di colore chiaro, e si possono graffiare mostrando segni bianchi.
- Per mantenere la migliore qualità d'immagine del monitor, utilizzare uno screensaver dinamico e spegnere il monitor quando non è in uso.

Installazione del monitor

Collegamento del supporto

NOTA: Il supporto è staccato quando il monitor è inviato dalla fabbrica.

NOTA: Le istruzioni che seguono servono solo per collegare il supporto fornito in dotazione al monitor. Se si collega un supporto acquistato da qualsiasi altra fonte, seguire le istruzioni di installazione incluse con il supporto.

Per collegare il supporto del monitor:

1. Collocare la base del monitor su una superficie solida.
2. Inserire, con la corretta direzione, il supporto nella relativa base finché si blocca in posizione. Ruotare il supporto del monitor in senso orario e serrare la base.

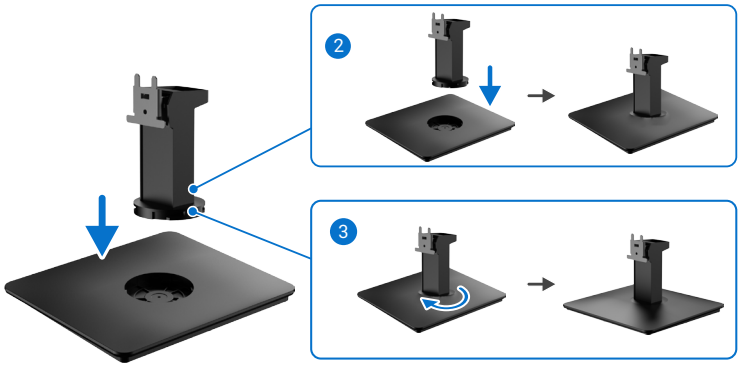

Figura 10. Montaggio del supporto

3. Collegamento del supporto montato al monitor.
   a. Collocare il monitor su un panno morbido o su un cuscino vicino al bordo del tavolo.
   b. Aprire il coperchio protettivo per accedere al monitor.
   c. Allineare la staffa del supporto alle scanalature sul retro del monitor.
   d. Far scorrere il supporto finché non scatta in posizione.

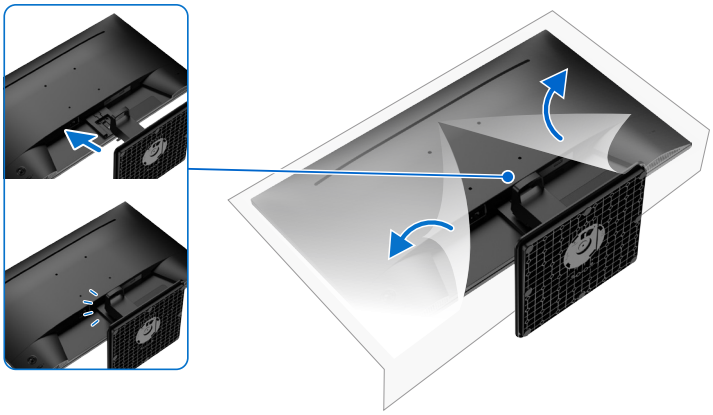

Figura 11. Fissaggio del supporto

4. Afferrare il montante del supporto e sollevare attentamente il monitor, quindi posizionarlo su una superficie piana.
5. Sollevare il coperchio protettivo dal monitor.

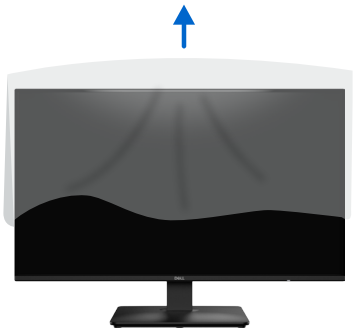

Figura 12. Sollevare il coperchio protettivo dal monitor

Uso dell'inclinazione

È possibile inclinare il monitor per ottenere l'angolo di visione più confortevole.

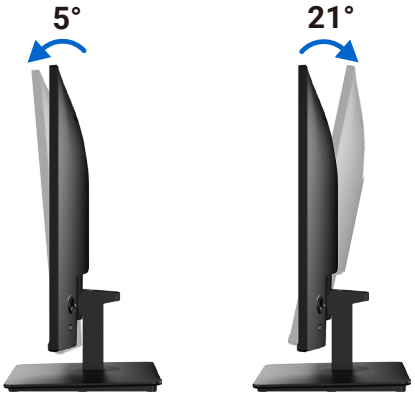

Figura 13. Regolazione dell'inclinazione

NOTA: Le istruzioni che seguono servono solo per collegare il supporto fornito in dotazione al monitor. Se si collega un supporto acquistato da qualsiasi altra fonte, seguire le istruzioni di installazione incluse con il supporto.

NOTA: Il supporto è staccato quando il monitor è inviato dalla fabbrica.

Organizzazione dei cavi



Figura 14. Organizzazione dei cavi

Quando si collegano i cavi necessari, far passare i cavi attraverso l'alloggio per la gestione dei cavi. Fare riferimento a Collegamento del monitor per altre informazioni.

Se il cavo non è in grado di raggiungere il computer, è possibile collegarsi direttamente al computer senza passare attraverso la fessura sul supporto del monitor.

Collegamento del monitor

⚠ **AVVISO: Prima di iniziare una qualsiasi delle procedure di questa sezione, osservare Istruzioni per la sicurezza.**

⚠ **AVVISO: Per la propria sicurezza, assicurarsi che la presa di rete dotata di messa a terra a cui è collegato il cavo di alimentazione sia facilmente accessibile per il funzione operatore e che si trovi il più vicino possibile al dispositivo. Per scollegare il cavo di alimentazione dall'apparecchiatura, scollegare il cavo di alimentazione dalla presa di rete afferrando saldamente il cavo. Non tirare mai il cavo.**

ⓘ **NOTA:** I monitor Dell sono progettati per funzionare in modo ottimale con i cavi forniti da Dell all'interno della confezione. Dell non garantisce la qualità e le prestazioni video se si utilizzano cavi non Dell.

ⓘ **NOTA:** Far passare i cavi attraverso l'alloggio per la gestione dei cavi prima di collegarli al monitor.

ⓘ **NOTA:** Non collegare contemporaneamente tutti i cavi al computer.

ⓘ **NOTA:** Le immagini sono usate solo a scopo illustrativo. L'aspetto del computer può essere diverso.

Come si collega il monitor al computer:

1. Spegnere il computer e scollegare il cavo di alimentazione.
2. Collegare il cavo HDMI/DisplayPort dal monitor al computer.
3. Accendere il monitor.
4. Selezionare la sorgente di ingresso corretta nel menu OSD del monitor, quindi accendere il computer.

ⓘ **NOTA:** L'impostazione predefinita di SE2726D è DisplayPort 1.4. Una scheda grafica DisplayPort 1.1 potrebbe non consentire una visualizzazione normale. Consultare Problemi specifici del prodotto – Nessuna immagine quando si usa la connessione DP sul PC per modificare l'impostazione predefinita.

Collegamento del cavo HDMI

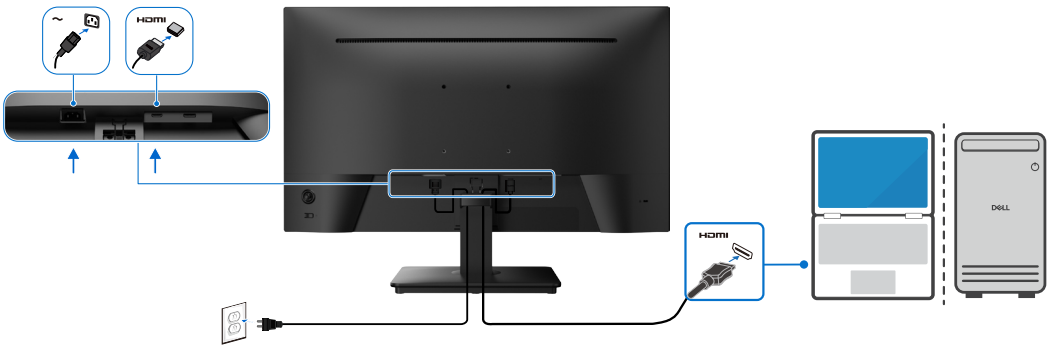

Figura 15. Collegamento del cavo HDMI

Collegamento del cavo DisplayPort (optional)

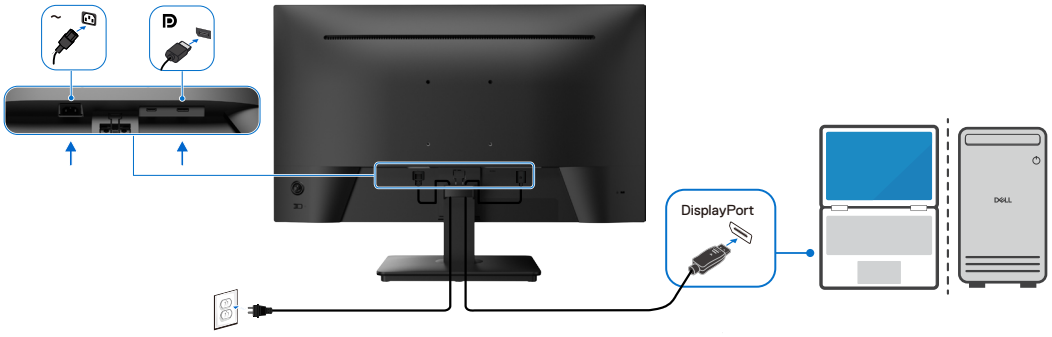

Figura 16. Collegamento del cavo DisplayPort

Fissaggio del monitor con il blocco Kensington (optional)

L'alloggio antifurto si trova nella parte inferiore del monitor (vedere Alloggio antifurto.) Fissare il monitor ad un tavolo usando il blocco di sicurezza Kensington.

Per ulteriori informazioni sull'uso del blocco Kensington (venduto separatamente), consultare la documentazione fornita con il blocco.

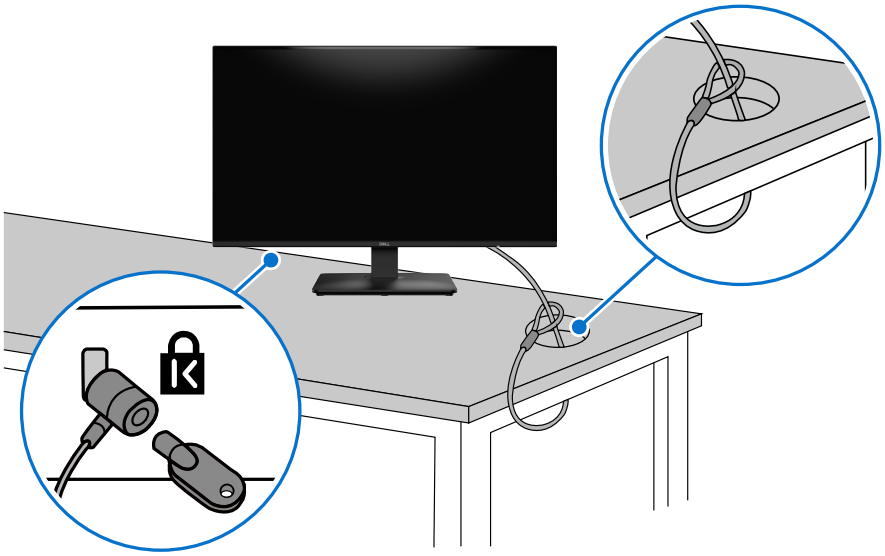

Figura 17. Utilizzo del blocco di sicurezza Kensington

NOTA: L'immagine è usata solo a scopo illustrativo. L'aspetto del blocco può essere diverso.

Rimozione del supporto del monitor

△ **ATTENZIONE: Per impedire di graffiare lo schermo LCD mentre si rimuove il supporto, assicurarsi che il monitor sia collocato su una superficie morbida e maneggiare con cura.**

ⓘ **NOTA:** Le istruzioni che seguono servono in particolare per rimuovere il supporto fornito in dotazione al monitor. Se si rimuove un supporto acquistato da qualsiasi altra fonte, seguire le istruzioni di installazione incluse con il supporto.

Per rimuovere il supporto:

1. Collocare il monitor su un panno morbido o su un cuscino sul bordo di un tavolo.



Figura 18. Collocare il monitor su una scrivania

2. Utilizzare un cacciavite lungo e sottile per premere il tasto di rilascio.
3. Mentre si tiene premuto il tasto di rilascio, tirare per estrarre il supporto dal monitor.

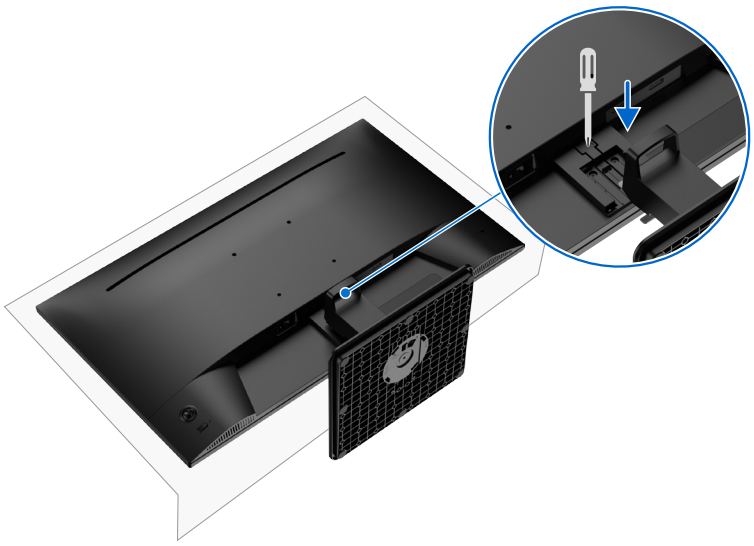

Figura 19. Rimozione del supporto del monitor

Supporto a parete VESA (optional)

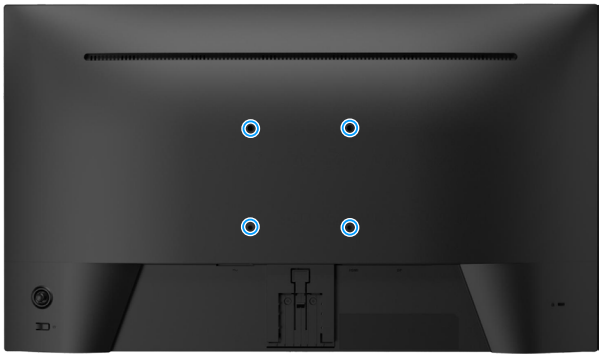

Figura 20. Supporto a parete VESA (optional)

Consultare le istruzioni in dotazione al kit di installazione su parete compatibile VESA.

1. Collocare il monitor su un panno morbido o su un cuscino appoggiato sopra un tavolo piatto e solido.
2. Rimuovere il supporto (fare riferimento a Rimozione del supporto del monitor).
3. Fissare al monitor la staffa di montaggio del kit di montaggio a parete.
4. Montare il monitor sulla parete. Consultare la documentazione in dotazione al kit di montaggio a parete per altre informazioni.

NOTA: Utilizzare viti M4x10 mm per collegare il monitor al kit di installazione a parete. Da usare solo con supporti per installazione a parete omologati UL, CSA o GS con una capacità di peso/carico minima di 13,60 kg. Le viti VESA non sono incluse con il monitor.

Funzionamento del monitor

Accendere il monitor

Premere il tasto di alimentazione per accendere il monitor.

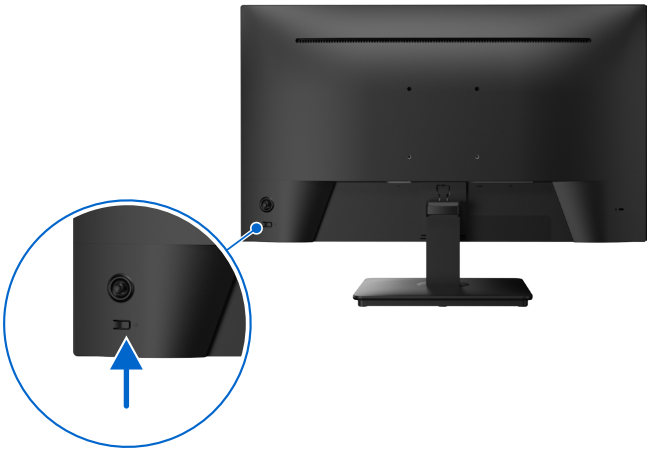

Figura 21. Accendere il monitor

Uso del controllo del joystick

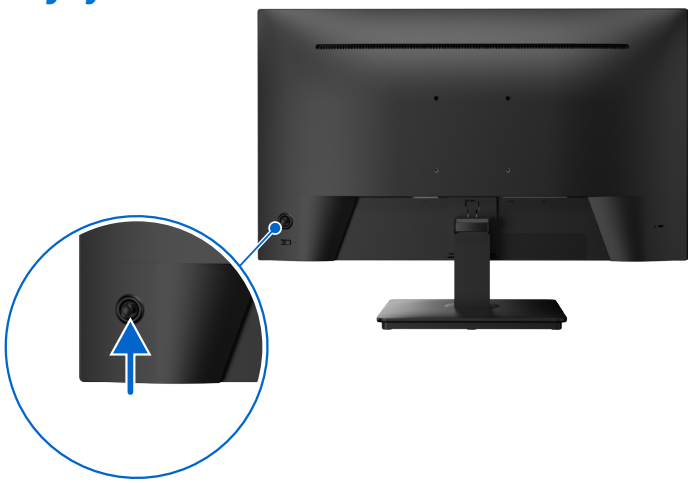

Figura 22. Uso del controllo del joystick

Per modificare le regolazioni OSD utilizzando il controllo del joystick sulla parte posteriore del monitor, procedere come segue:

1. Premere il joystick per aprire l'utilità di avvio del menu OSD.
2. Spostare il joystick su/giù/a sinistra/a destra per passare tra le opzioni del menu OSD.

Tabella 16. Descrizione di controllo del joystick.

Funzione	Descrizione
	• Se non è presente alcun menu OSD sullo schermo, premere il joystick per avviare l'utilità di avvio del menu. Fare riferimento a Accesso all'utilità di avvio del menu. • Quando il menu OSD è visualizzato, premere il joystick per confermare la selezione o salvare le impostazioni.
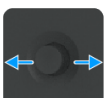	• Per la navigazione direzionale a 2 vie (destra e sinistra). • Scorrere a destra per accedere al menu secondario. • Spostare a sinistra il menu di livello superiore o uscire dal menu attuale.
	• Per la navigazione direzionale a 2 vie (su e giù). • Passare tra le voci di menu. • Aumenta (su) o diminuisce (giù) i parametri della voce di menu selezionata.

Uso del menu OSD

Accesso all'utilità di avvio del menu

Quando si attiva o si preme il joystick, viene visualizzata l'utilità di avvio del menu per consentire l'accesso al menu principale OSD e alle funzioni di scelta rapida.

Per selezionare una funzione, spostare il joystick.

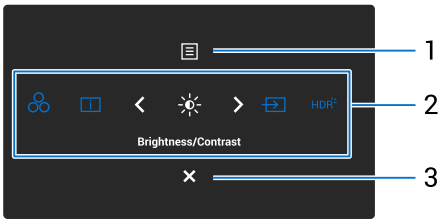

Figura 23. Accesso all'utilità di avvio del menu

La tabella seguente descrive le funzioni dell'utilità di avvio del menu:

Tabella 17. Descrizione dell'utilità di avvio del menu

Icona dell'utilità di avvio del menu	Descrizione
Menu principale	Per avviare il menu principale OSD (On-Screen Display). Fare riferimento a Accesso al sistema di menu.
Preset Modes (Modalità Preimpostate) (Shortcut Key 1 (Tasto di scelta rapida 1))	Per scegliere una modalità colore preferita dall'elenco di modalità preimpostate.
Display Info (Info schermo) (Shortcut Key 2 (Tasto di scelta rapida 2))	Per accedere e visualizzare le informazioni di visualizzazione.
Brightness/Contrast (Luminosità/Contrasto) (Shortcut Key 3 (Tasto di scelta rapida 3))	Per accedere ai cursori di regolazione di luminosità e contrasto.
Input Source (Origine ingresso) (Shortcut Key 4 (Tasto di scelta rapida 4))	Per scegliere una sorgente di ingresso dai segnali video elencati.
Smart HDR (Shortcut Key 5 (Tasto di scelta rapida 5))	Per accedere e impostare Smart HDR.
Exit (Esci)	Per uscire dall'utilità di avvio del menu.

Uso dei tasti di navigazione

Quando il menu principale OSD è attivo, spostare il joystick per configurare le impostazioni, seguendo i tasti di navigazione visualizzati sotto l'OSD.

NOTA: Per uscire dalla voce di menu attuale e tornare al menu precedente, spostare il joystick verso sinistra finché non si esce.

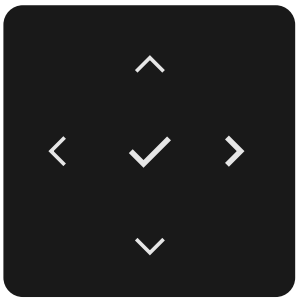

Figura 24. Tasti di navigazione

Tabella 18. Descrizione dei tasti di navigazione.

Pannello anteriore		Descrizione
1	Su Giù	Utilizzare i tasti di navigazione **Su** (aumentare) e **Giù** (diminuire) per regolare le voci del menu OSD.
2	Sinistra	Usare il tasto di navigazione **Sinistra** per tornare al menu precedente.
3	Destra	Usare il tasto di navigazione **Destra** per confermare la selezione.
4	OK	Premere il joystick per confermare la selezione.

Accesso al sistema di menu

NOTA: Dopo aver modificato le impostazioni, premere il joystick per salvare le modifiche prima di uscire o procedere ad un altro menu.

Tabella 19. Elenco struttura ad albero dell'OSD.

Icona	Menu e menu secondari	Descrizione
	Brightness/Contrast (Luminosità/Contrasto)	Regola la luminosità e il contrasto del display. 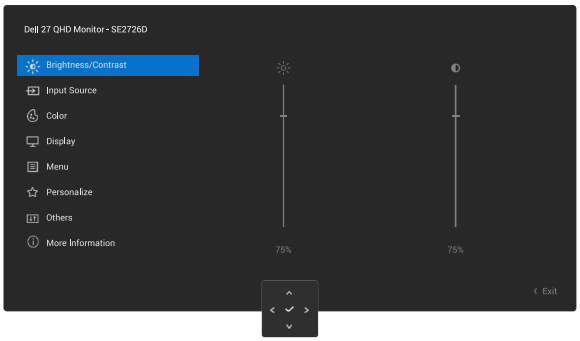
	Brightness (Luminosità)	Regola la luminanza della retroilluminazione. Spostare il joystick verso l'alto o verso il basso per aumentare o diminuire il livello di luminosità (min. 0/max. 100).
	Contrast (Contrasto)	Regolare prima **Brightness (Luminosità)**, e poi regolare **Contrast (Contrasto)** solo se sono necessari altre regolazioni. Spostare il joystick verso l'alto o verso il basso per aumentare o diminuire il livello di contrasto (min. 0/max. 100). La funzione **Contrast (Contrasto)** regola il grado di differenza tra le zone chiare e scure sullo schermo del monitor.
	Input Source (Origine ingresso)	Seleziona tra i vari segnali video che possono essere collegati al monitor. 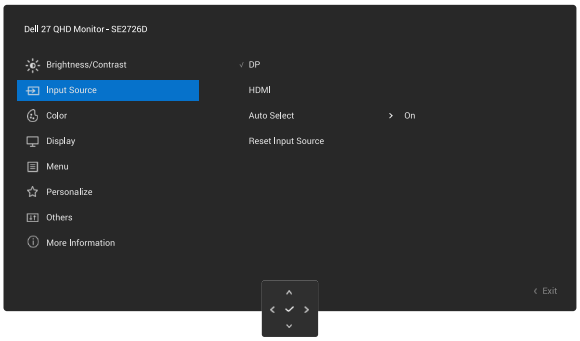
	DP	Selezionare l'ingresso **DP** quando si usa il connettore DP (DisplayPort). Premere il joystick per confermare la selezione.
	HDMI	Selezionare l'ingresso **HDMI** quando si usa il connettore HDMI. Premere il joystick per confermare la selezione.
	Auto Select (Selezione automatica)	Consente di eseguire la scansione delle sorgenti di ingresso disponibili. Premere il joystick per selezionare questa funzione.
	Reset Input Source (Ripristina origine ingresso)	Ripristina sui valori predefiniti tutte le impostazioni del menu **Input Source (Origine ingresso)**. Premere il joystick per selezionare questa funzione.

Icona	Menu e menu secondari	Descrizione
	Color (Colore)	Regola la modalità di impostazione del colore. 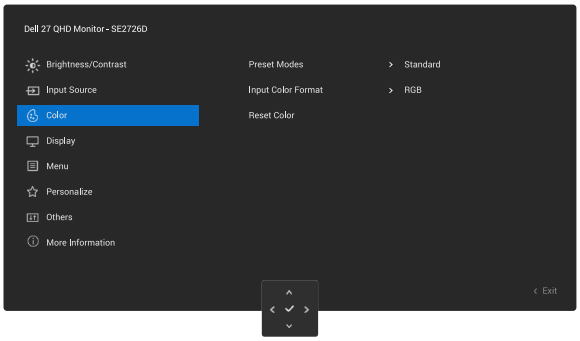
	Preset Modes (Modalità Preimpostate)	Consente di scegliere dall'elenco di modalità di colore preimpostate. Premere il joystick per confermare la selezione. 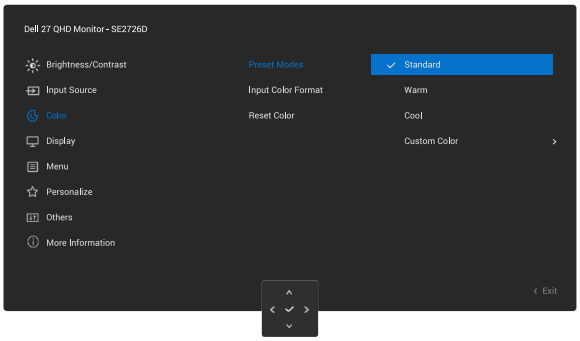 • **Standard:** Carica le impostazioni predefinite del monitor. Questa è la modalità predefinita preimpostata. • **Warm (Caldo):** Aumenta la temperatura colore. Lo schermo appare più caldo con una tinta rosso/gialla. • **Cool (Freddo):** Diminuisce la temperatura colore. Lo schermo appare più freddo con una tinta blu. • **Custom Color (Colore personalizzato):** Permette di regolare manualmente le impostazioni di colore. Premere i tasti e per regolare i valori dei tre colori (R, G, B) e creare una modalità colore preimpostata personalizzata.
	Input Color Format (Formato colore ingresso)	Permette di impostare la modalità di ingresso video su: 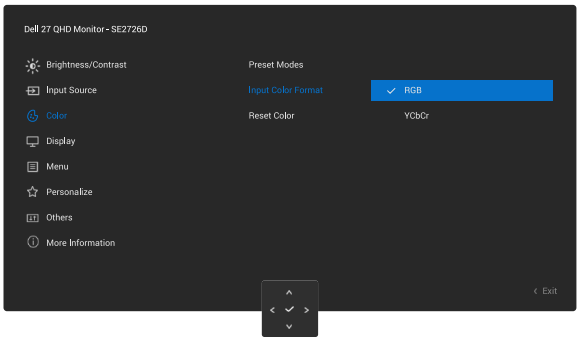 • **RGB:** Selezionare questa opzione se il monitor è collegato a un computer o un lettore multimediale che supporta l'uscita RGB. • **YCbCr:** Selezionare questa opzione se il lettore multimediale supporta solo l'uscita YCbCr.
	Reset Color (Ripristina colore)	Ripristina le impostazioni predefinite di colore.

Icona	Menu e menu secondari	Descrizione
	Display (Schermo)	Utilizzare il menu **Display (Schermo)** per regolare l'immagine. 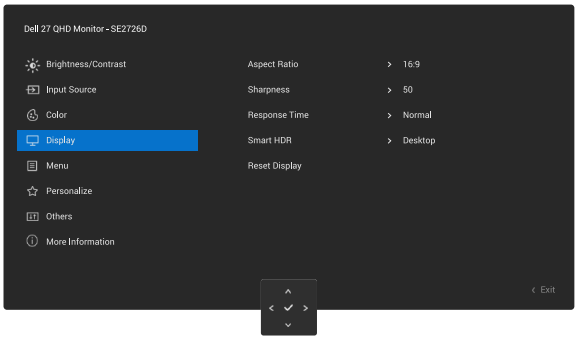
	Aspect Ratio (Proporzioni)	Regolare le proporzioni dell'immagine su **16:9**, **Auto Resize (Ridimensionamento automatico)** o **4:3**.
	Sharpness (Nitidezza)	Questa funzione rende l'immagine più nitida o più delicata. Spostare il joystick per regolare il livello di volume da "0" a "100".
	Response Time (Tempo di risposta)	Consente di selezionare tra **Normal (Normale)** (8 ms), **Fast (Veloce)** (4 ms) e **MPRT** (1 ms). **NOTA: MPRT** aiuta a ridurre l'effetto sfocatura visibile. Alcuni utenti potrebbero notare un leggero sfarfallio della luminosità. AMD FreeSync non è supportato. **NOTA:** Per attivare **MPRT**, la velocità di aggiornamento della sorgente deve essere di 120 Hz o superiore.
	Smart HDR	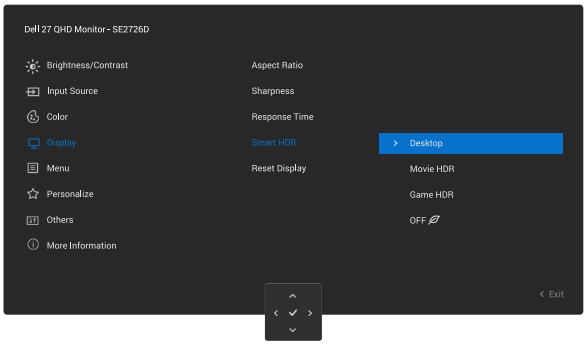 Premere il joystick per selezionare queste funzioni. **Desktop (PC):** Questa è l'impostazione predefinita. È la modalità adatta per l'uso generale del monitor con un PC. **Movie HDR (Film HDR):** Utilizzare questa modalità durante la riproduzione di contenuti video HDR per espandere il rapporto di contrasto, la luminosità e la paletta dei colori. La qualità video è simile alle immagini reali. **Game HDR (Gioco HDR):** Utilizzare questa modalità durante i giochi con supportoHDR per espandere il rapporto di contrasto, la luminosità e la paletta dei colori. Rende più realistica l'esperienza di gioco, come inteso dagli sviluppatori dei giochi. **Off** : Disabilita la funzione Smart HDR. **NOTA:** Per attivare i contenuti HDR visualizzati, HDR deve essere abilitato sul monitor e sul computer.
	Reset Display (Ripristino display)	Ripristina tutte le impostazioni predefinite del display.

Icona	Menu e menu secondari	Descrizione
	Menu	Regola le impostazioni del menu OSD, come la lingua dei menu OSF, la durata di visualizzazione su schermo del menu, e così via. 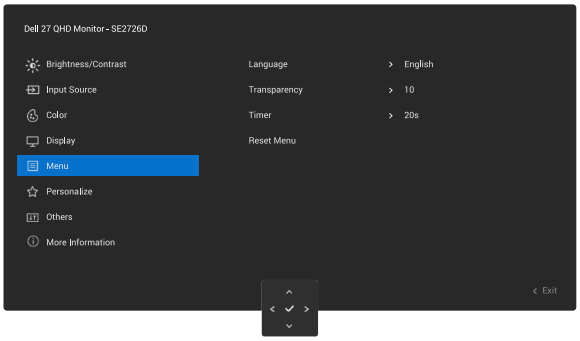
	Language (Lingua)	Imposta il menu OSD lingue disponibili. (Inglese, Spagnolo, Francese, Tedesco, Portoghese brasiliano, Russo, Cinese semplificato o Giapponese)
	Transparency (Trasparenza)	Selezionare per modificare la trasparenza del menu spostando il joystick (min. 0/max. 100).
	Timer	Imposta l'intervallo di attività del menu OSD dall'ultima operazione del joystick. Spostare il joystick per regolare il dispositivo di scorrimento con incrementi di 1 secondo, da 5 a 60 secondi.
	Reset Menu (Ripristino menu)	Ripristina sui valori predefiniti tutte le impostazioni del menu OSD.
	Personalize (Personalizza)	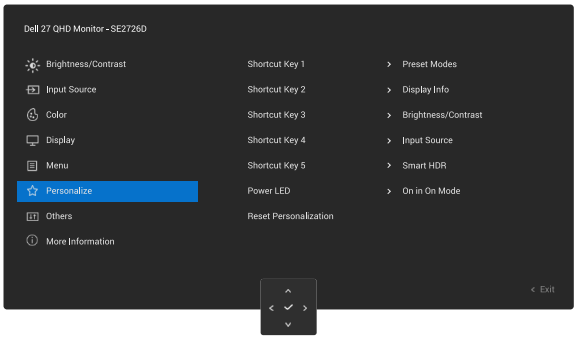
	Shortcut Key 1 (Tasto di scelta rapida 1)	Selezionare **Preset Modes (Modalità Preimpostate)**, **Brightness/Contrast (Luminosità/ Contrasto)**, **Input Source (Origine ingresso)**, **Aspect Ratio (Proporzioni)**, **Smart HDR** o **Display Info (Info schermo)** e impostare come tasto di scelta rapida.
	Shortcut Key 2 (Tasto di scelta rapida 2)	
	Shortcut Key 3 (Tasto di scelta rapida 3)	
	Shortcut Key 4 (Tasto di scelta rapida 4)	
	Shortcut Key 5 (Tasto di scelta rapida 5)	
	Power LED (LED alimentazione)	Permette di impostare lo stato della spia d'alimentazione per risparmiare energia.
	Reset Personalization (Ripristino personalizzazione)	Ripristina sui valori predefiniti tutte le impostazioni del menu **Personalize (Personalizza)**.

Icona	Menu e menu secondari	Descrizione
	Others (Altro)	Selezionare questa opzione per regolare le impostazioni OSD, come **DDC/CI**, **LCD Conditioning (Trattamento LCD)**, e così via. 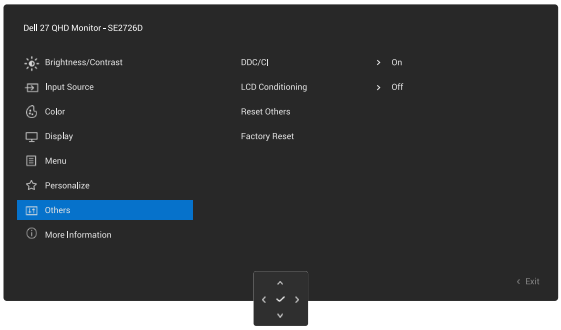
	DDC/CI	La funzione **DDC/CI** (Display Data Channel/Command Interface) permette di regolare le impostazioni del monitor utilizzando un software del computer. Abilitare questa funzione per una migliore esperienza utente e prestazioni ottimali del monitor. Questa funzione si disabilita selezionando **Off**. 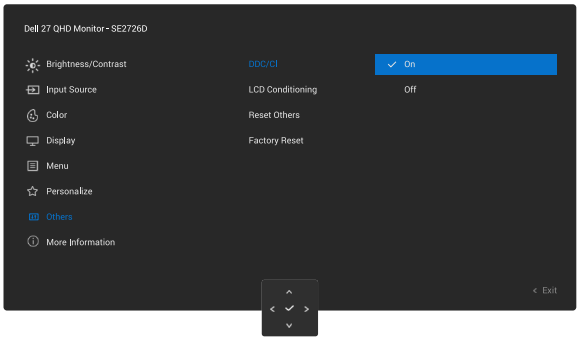
	LCD Conditioning (Trattamento LCD)	Aiuta a ridurre i casi meno gravi di permanenza dell'immagine. In relazione al gradi di permanenza dell'immagine, il programma potrebbe impiegare alcuni minuti per avviarsi. Questa funzione si abilita selezionando **On**. 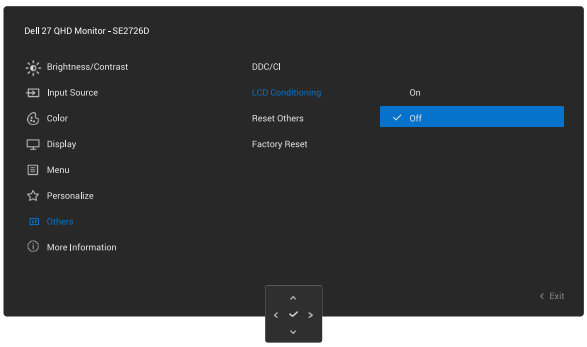
	Reset Others (Ripristina altri)	Ripristina sui valori predefiniti tutte le impostazioni del menu **Others (Altro)**.
	Factory Reset (Ripristino predefiniti)	Ripristina tutte le impostazioni ai valori di fabbrica predefiniti.

Icona	Menu e menu secondari	Descrizione
ⓘ	**More Information (Altre informazioni)**	Usare il menu visualizzare le informazioni del monitor o richiedere ulteriore assistenza per il monitor. 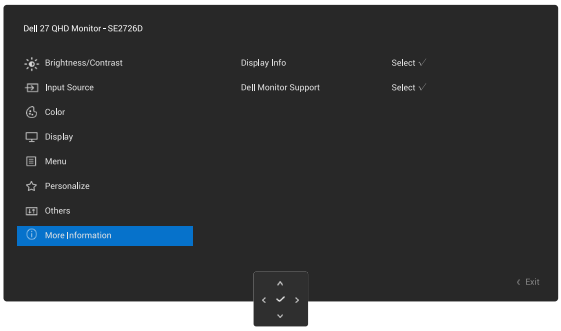
	Display Info (Info schermo)	Selezionare per visualizzare le impostazioni attuali, la versione del firmware e il codice di servizio del monitor. 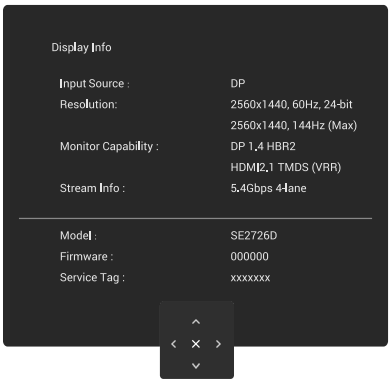 ⓘ **NOTA:** L'immagine mostrata in precedenza è usata solo a scopo illustrativo. Le informazioni potrebbero variare a seconda del modello e delle impostazioni attuali.
	Dell Monitor Support (Supporto per monitor Dell)	Per accedere ai materiali di supporto generali per il monitor, utilizzare lo smartphone per eseguire la scansione del codice QR.

Utilizzare il joystick per bloccare i tasti

1. Spostare e tenere premuto il tasto del joystick su/giù/a sinistra/a destra per circa 4 secondi finché non viene visualizzato un menu.

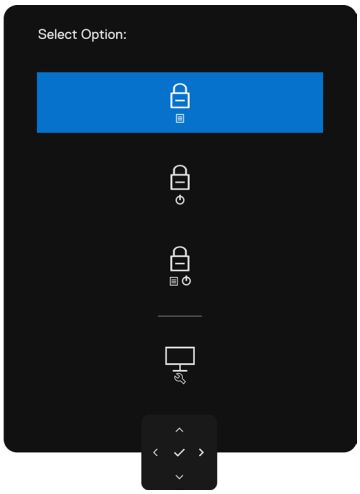

Figura 25. Menu di blocco tasti

2. Selezionare una delle seguenti opzioni:

Tabella 20. Menu di blocco tasti.

Opzioni		Descrizione
1	**Blocco tasti del menu**	Utilizzare questa opzione per bloccare la funzione del menu OSD.
2	**Blocco tasto di alimentazione**	Utilizzare questa opzione per bloccare il tasto di alimentazione. In tal modo si impedisce all'utente di spegnere il monitor con il tasto di alimentazione.
3	**Blocco tasti menu e di alimentazione**	Utilizzare questa opzione per bloccare i tasti del menu e di alimentazione del menu OSD per spegnere il monitor.
4	**Diagnostica integrata**	Utilizzare questa opzione per seguire la diagnostica integrata. Consultare Diagnostica integrata.

Utilizzare il joystick per sbloccare i tasti

Premere la navigazione direzionale a sinistra del joystick per quattro secondi finché sullo schermo non viene visualizzato un menu. La seguente tabella descrive le opzioni per sbloccare i tasti di comando del pannello anteriore.

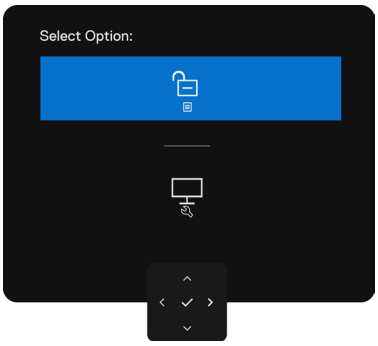

Figura 26. Menu di sblocco

Tabella 21. Menu di sblocco.

Opzioni		Descrizione
1	**Sblocco tasti del menu**	Utilizzare questa opzione per sbloccare la funzione del menu OSD.
2	**Sblocco tasto di alimentazione**	Utilizzare questa opzione per sbloccare il tasto di alimentazione per spegnere il monitor.
3	**Sblocco tasti del menu e di alimentazione**	Utilizzare questa opzione per sbloccare i tasti del menu e di alimentazione del menu OSD per spegnere il monitor.

Messaggi OSD

Messaggi di avviso OSD

Quando il monitor non supporta una particolare modalità di risoluzione, si può vedere il messaggio che segue:

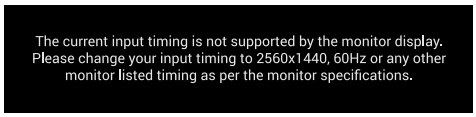

Figura 27. Non supporta una particolare modalità di risoluzione

Ciò significa che il monitor non può sincronizzarsi con il segnale che sta ricevendo dal computer. Fare riferimento a Specifiche del monitor per informazioni sulla frequenza orizzontale e verticale supportate per questo monitor. La modalità consigliata è **2560 x 1440**.

Prima che la funzione DDC/CI venga disabilitata, viene visualizzato il seguente messaggio.

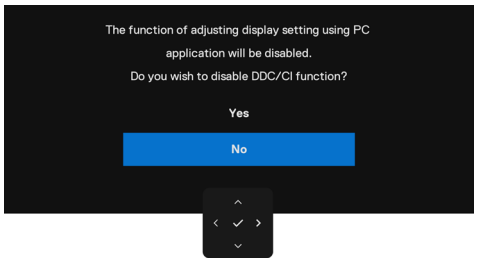

Figura 28. Messaggio di avviso DDC/CI

Quando il monitor accede a **Standby Mode (Modalità standby)**, appare il messaggio che segue:

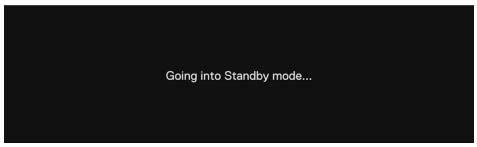

Figura 29. Messaggio di avviso della Standby Mode (Modalità standby)

Attivare il computer ed il monitor per accedere al menu OSD.

Se si preme un tasto diverso dal tasto di alimentazione, viene visualizzato il seguente messaggio, in base all'ingresso selezionato.

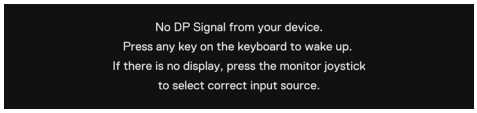

Figura 30. Messaggio di avviso-riattivazione

Se il monitor è collegato con due porte, quando si seleziona **Auto** di Input Source (Origine ingresso), passa alla porta successiva con segnale.

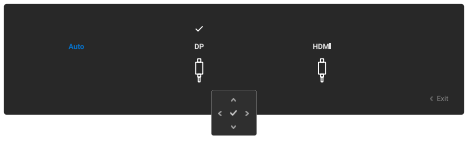

Figura 31. Selezione di Auto di Input Source (Origine ingresso)

Se si regola il livello **Brightness (Luminosità)** al di sopra del livello predefinito del 75%, viene visualizzato il seguente messaggio:

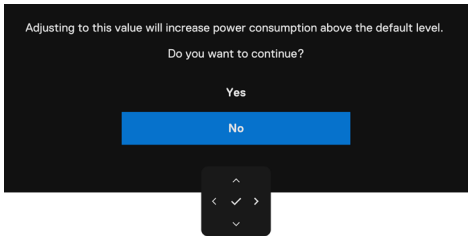

Figura 32. Messaggio di avviso-regolazione del livello di luminosità

- Quando si seleziona **Yes (Sì)**, il messaggio di alimentazione viene visualizzato una sola volta.
- Quando si seleziona **No**, viene nuovamente visualizzato il messaggio di avviso di alimentazione.
- Il messaggio di avviso di alimentazione viene nuovamente visualizzato solo quando l'utente esegue **Factory Reset (Ripristino predefiniti)** dal menu OSD.

Se si seleziona l'ingresso DisplayPort o HDMI e il corrispondente cavo non è collegato, viene visualizzata una finestra di dialogo mobile come quella visualizzata di seguito.



Figura 33. Messaggio di avviso-nessun cavo DP

Oppure

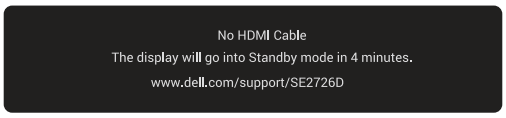

Figura 34. Messaggio di avviso-nessun cavo HDMI

Fare riferimento a Risoluzione dei problemi per altre informazioni.

Impostazione della risoluzione massima

NOTA: I passaggi possono variare leggermente a seconda della versione di Windows in uso.

Come si imposta la risoluzione massima del monitor:

In Windows 10 e Windows 11:

1. Fare clic con il tasto destro del mouse desktop e fare clic su **Display Settings (Impostazioni schermo)**.
2. Se più di un monitor è collegato, assicurarsi di selezionare **SE2726D**.
3. Fare clic sull'elenco a discesa **Display Resolution (Risoluzione del display)** e selezionare **2560 x 1440**.
4. Fare clic su **Keep changes (Mantieni modifiche)**.

Se tra le opzioni non si vede **2560 x 1440**, sarà necessario aggiornare i driver della scheda video alla versione più recente. Completare una delle seguenti procedure, in base al proprio tipo di computer:

Se si dispone di un PC o laptop Dell:

- Andare al sito Dell Support, inserire l'identificativo e scaricare il driver più aggiornato per la scheda video.

Se non si dispone di un computer Dell (notebook o PC):

- Andare al sito del supporto del proprio computer e scaricare i driver più aggiornati per la scheda video.
- Andare al sito della scheda video e scaricare i driver più aggiornati.

Risoluzione dei problemi

⚠ **AVVISO: Prima di iniziare una qualsiasi delle procedure di questa sezione, osservare Istruzioni per la sicurezza.**

Diagnostica

Il monitor offre una funzione di diagnostica che consente di verificare se il monitor funziona correttamente. Se il collegamento tra monitor e computer è stato eseguito correttamente, ma lo schermo è scuro, eseguire la procedura di diagnostica attenendosi alle seguenti procedure:

1. Spegnere computer e monitor.
2. Scollegare il cavo video dalla parte posteriore del computer. Per assicurare una corretta esecuzione di Self-Test (Diagnostica), rimuovere tutti i cavi digitale e analogico dal retro del computer.
3. Accendere il monitor.
   Se il monitor funziona correttamente e non riesce a rilevare un segnale video, sullo schermo apparirà la finestra di dialogo mobile (su di uno sfondo nero). In modalità Self-Test (Diagnostica), il LED di alimentazione rimane di colore bianco. Inoltre, in base all'ingresso selezionato, sullo schermo viene visualizzata in modo continuo una delle finestre di dialogo mostrate di seguito.



Figura 35. Messaggio di avviso cavo DP scollegato

Oppure

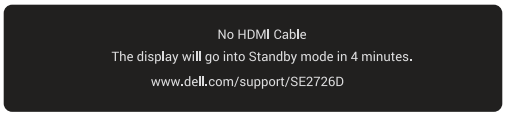

Figura 36. Messaggio di avviso del cavo HDMI disconnesso

4. Questa finestra di dialogo appare anche durante le normali operazioni se il cavo video è scollegato oppure danneggiato.
5. Spegnere il monitor e collegare di nuovo il cavo video; accendere di nuovo computer e monitor.
   Se lo schermo del monitor rimane vuoto dopo avere utilizzato la procedura descritta in precedenza, controllare il controller video ed il computer perché il monitor funziona correttamente.

Diagnostica integrata

Il monitor ha uno strumento integrato di diagnostica che aiuta a determinare se l'anomalia dello schermo che si sta verificando è un problema inerente al monitor, oppure al computer e alla scheda video.

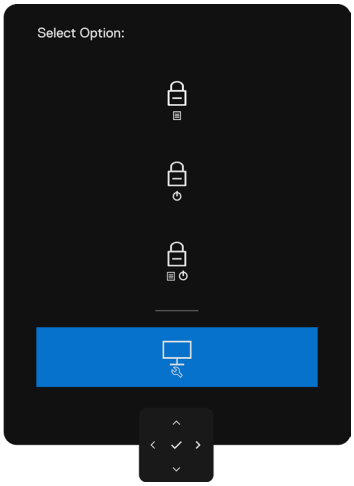

Figura 37. Self-Diagnostic (Autodiagnosi)

Per eseguire la diagnostica integrata:

1. Verificare che lo schermo sia pulito (niente polvere sulla superficie dello schermo).
2. Premere la navigazione direzionale a sinistra del joystick per quattro secondi finché sullo schermo non viene visualizzato un menu.
3. Utilizzando il controllo del joystick, evidenziare l'opzione **Diagnostics (Diagnostica)** e premere il tasto del joystick per avviare la diagnostica. Viene visualizzata una schermata grigia.
4. Osservare se lo schermo presenta difetti o anomalie.
5. Attivare nuovamente il joystick finché non viene visualizzata una schermata rossa.
6. Osservare se lo schermo presenta difetti o anomalie.
7. Ripetere i punti 5 e 6 finché sullo schermo non vengono visualizzati i colori verde, blu, nero e bianco. Notare eventuali anomalie o difetti.

Il test è completato quando viene visualizzata la schermata di testo. Per uscire, cambiare nuovamente il controllo del joystick.

Se non vengono rilevate anomalie sullo schermo dopo l'uso dello strumento di diagnostica interna, il monitor è funzionante. Controllare la scheda video e il computer.

Problemi comuni

La tabella seguente contiene informazioni generali sui problemi comuni del monitor che potrebbero verificarsi e sulle possibili soluzioni.

⚠ **AVVISO: Il ciclo di lavoro del pannello LCD del monitor è progettato per 18 ore al giorno, 7 giorni alla settimana. L'uso superiore al ciclo di lavoro progettato potrebbe comportare una riduzione prematura della luminanza della retroilluminazione del pannello, che potrebbe non essere coperta dalla garanzia.**

Tabella 22. Problemi comuni

Sintomi comuni	Cosa si verifica	Possibili soluzioni
Nessun segnale video / LED alimentazione spento	Nessuna immagine	• Assicurarsi che il cavo video che collega il monitor al computer sia collegato in modo appropriato. • Verificare che la presa di corrente funzioni in modo appropriato usando un'altra apparecchiatura elettrica. • Assicurarsi che il tasto di alimentazione sia stato premuto fino in fondo. • Assicurarsi che venga selezionata la corretta sorgente di ingresso nel menu Input Source (Origine ingresso).
Nessun segnale video / LED accensione acceso	Assenza dell'immagine oppure della luminosità	• Aumentare la luminosità e il contrasto usando il menu OSD. • Eseguire la funzione di diagnostica del monitor. • Controllare che nessun pin del connettore cavo video sia piegato. • Eseguire la diagnostica integrata. Fare riferimento a Diagnostica integrata per altre informazioni. • Assicurarsi che venga selezionata la corretta sorgente di ingresso nel menu Input Source (Origine ingresso).
Pixel mancanti	Lo schermo LCD ha delle macchie	• Accendere e spegnere ciclicamente. • Un pixel permanentemente spento è un difetto naturale che può verificarsi nella tecnologia LCD. • Per ulteriori informazioni sulla qualità del monitor e sulla Pixel Policy Dell, consultare il sito Dell Support su Linee guida di Dell Display Pixel.
Pixel bloccati	Sullo schermo LCD sono presenti dei punti luminosi	• Accendere e spegnere ciclicamente. • Un pixel permanentemente acceso è un difetto naturale che può verificarsi nella tecnologia LCD. • Per ulteriori informazioni sulla qualità del monitor e sulla Pixel Policy Dell, consultare il sito Dell Support su Linee guida di Dell Display Pixel.
Problemi di luminosità	L'immagine è troppo scura o troppo chiara	• Ripristinare il monitor sulle impostazioni predefinite. • Regolare la luminosità e il contrasto usando il menu OSD.
Questioni relative alla sicurezza	Sono presenti segni visibili di fumo o scintille	• Non eseguire alcuna delle procedure di risoluzione dei problemi. • Chiamare immediatamente Dell.
Problemi non costanti	Il monitor non sempre funziona correttamente	• Assicurarsi che il cavo video che collega il monitor al computer sia collegato e fissato in modo appropriato. • Ripristinare il monitor sulle impostazioni predefinite. • Eseguire la procedura di diagnostica e controllare se i problemi di questo tipo sono presenti anche nella modalità di diagnostica.
Mancano i colori	All'immagine mancano i colori	• Eseguire la diagnostica del monitor. • Assicurarsi che il cavo video che collega il monitor al computer sia collegato e fissato in modo appropriato. • Controllare che nessun pin del connettore cavo video sia piegato.
Colori sbagliati	I colori dell'immagine non sono corretti	• Provare diverse Preset Modes (Modalità preimpostate) nel menu OSD Color settings (Impostazioni colore). • Regolare il valore R/G/B dell'opzione Custom Color (Colore personalizzato) nel menu OSD Color (Colore). • Cambiare Input Color Format (Formato ingresso colore) in RGB o YCbCr nel menu OSD impostazioni Color (Colore). • Eseguire la diagnostica integrata.

Sintomi comuni	Cosa si verifica	Possibili soluzioni
Sovrimpressione dell'immagine dopo avere lasciato sullo schermo per un periodo prolungato un'immagine statica	Sullo schermo appare una debole sovrimpressione dell'immagine visualizzata	• Consente di impostare lo spegnimento dello schermo dopo alcuni minuti di inattività dello schermo. Possono essere regolati nelle opzioni alimentazione di Windows o nell'impostazione Risparmio energia Mac. • In alternativa, usare uno screensaver dinamico.

Problemi specifici del prodotto

Tabella 23. Problemi specifici del prodotto

Sintomi specifici	Cosa si verifica	Possibili soluzioni
L'immagine dello schermo è troppo piccola	L'immagine è centrata sullo schermo, ma non riempie tutta l'area disponibile	• Selezionare l'impostazione **Aspect Ratio (Proporzioni)** nel menu OSD impostazioni Display (Schermo). • Ripristinare il display sulle impostazioni predefinite.
Impossibile regolare il monitor utilizzando il controllo del joystick nella parte posteriore del monitor.	L'OSD non è visualizzato sullo schermo	• Spegnere il monitor, scollegare il cavo di alimentazione, ricollegarlo e poi riaccendere il monitor. • Controllare se il menu OSD è bloccato. In caso affermativo, spostare e tenere premuto per 4 secondi il joystick indietro/avanti/a sinistra/a destra per sbloccarlo..
Nessun segnale di ingresso quando sono premuti i controlli	Nessuna immagine, il LED è di colore bianco	• Controllare la sorgente del segnale. Assicurarsi che il computer non sia in modalità di risparmio energetico spostando il mouse o premendo un tasto qualsiasi della tastiera. • Controllare se il cavo segnale è collegato in modo appropriato. Collegare di nuovo il cavo segnale, se necessario. • Ripristinare il computer o il lettore video.
L'immagine non riempie lo schermo.	L'immagine non riempie la larghezza o l'altezza dello schermo	• A causa dei diversi formati video (rapporto proporzioni) dei DVD, il monitor potrebbe non essere in grado di visualizzare le immagini a schermo intero. • Eseguire la diagnostica integrata.
Nessuna immagine quando si usa la connessione DP sul PC	Schermo nero	• Verificare a quale standard DP (DP 1.1a o DP 1.4) è certificata la scheda video. Scaricare e installare il driver della scheda video più recente. • Alcune schede video DP 1.1a non sono in grado di supportare monitor DP 1.4.

Informazioni sulle normative

Dichiarazione FCC (solo Stati Uniti) ed altre informazioni sulle normative

Per l'avviso FCC ed altre informazioni sulle normative, fare riferimento al sito sulla conformità alle normative alla homepage Conformità alle previsioni di legge Dell.

Database dei prodotti dell'UE per l'etichetta energetica e la scheda informativa del prodotto

Per ulteriori informazioni sulle normative sull'etichettatura energetica, consultare il Registro europeo dei prodotti per l'etichettatura energetica.

Contattare Dell

Per contattare Dell per le vendite, il supporto tecnico o per il servizio tecnico, consultare Contatto supporto sul sito Dell Support.

NOTA: La disponibilità varia in base al paese e al prodotto e alcuni servizi potrebbero non essere disponibili nel proprio paese.

NOTA: Se non si ha una connessione ad Internet attiva, le informazioni di contatti si possono trovare sulla fattura d'acquisto, sulla bolla d'accompagnamento del prodotto oppure nel catalogo dei prodotti Dell.

Cronologia revisioni

La tabella seguente riporta una cronologia delle revisioni di questo documento:

Tabella 24. Cronologia revisioni

Revisione	Data	Descrizione
A00	Gennaio 2026	Data della pubblicazione originale